



# Tidiga porträttfotografer i Norrbottens län

av Stig Sandström



ver 2021-09-07

Boken finns ännu bara i digital form

© Stig Sandström, 2020

*Stig Sandström*

stigsand49@gmail.com

tel. 070 – 668 23 40

Tryck:

ISBN:

Tidiga porträttfotografer  
i Norrbottens län  
av Stig Sandström





Förord .....	7	Fia Pellijeff i Karungi .....	92
Orter med ateljéer.....	8	Fotografiatelieren i Råneå.....	93
Ad. Lidwall, Tidaholm.....	10	Fredrika Bergström i Piteå .....	94
Agnes Wikström i Piteå.....	12	Fredrique Rutbäck & Amanda Nordberg i Luleå ....	96
Alexia Lindström/Atelier Lindström i Hortlax och Roknäs.....	13	Fotografisk ReproduktionsExpres, Hurup Danmark.....	98
Alma Bergström i Piteå .....	16	G. Broman/Gustaf Broman i Öjebyn, Piteå .....	99
Alma Isakson/A. Isakson i Piteå, Boden.....	17	Gustaf Lindell/G. Lindell i Luleå .....	104
Amanda Kaarle i Älvsbyn .....	19	H. Engman i Haparanda.....	106
Amelie Lindqvist/Amelie Bergström i Långträsk .....	20	H. Lindequist i Piteå .....	107
Anna Lind i Öjebyn .....	22	H. Rahm i Råneå.....	108
Anna Lundström i Piteå .....	24	H. Tegström/Henny Tegström/Tegström i Luleå..	109
Anna Rutberg i Kalix .....	25	Hanna Lundborg i Piteå .....	116
Ateliere Fos/Atelier Foos i Kiruna och Luleå .....	27	Hanna Rutbäck i Luleå.....	120
Atelier Rosander i Älvsbyn .....	29	Hilda Hammarström i Övertorneå .....	123
Augusta Risberg i Öjebyn.....	30	Hilda Lidman i Öjebyn .....	124
Augusta Söderberg i Piteå.....	31	Hilda Utterström i Pajala .....	126
Axel Häggmark .....	33	Hildur Norberg/Hildur Sjöberg i Råneå .....	127
Axel Sjöblom/A. Sjöblom/Nya Fotografiateliern i Piteå.....	35	Hildur Ortman i Luleå och Haparanda .....	128
B. Persson/Bernh. Persson i Luleå.....	38	Hugo Lampa i Harads .....	131
Berta Berggren i Håkansö och Piteå .....	39	Hultin/Erik Hultin/E. Hultin i Nederkalix .....	132
Blomqvist/C. G. Blomqvist/G. Blomqvist i Luleå.....	41	Ida Barrel i Gällivare.....	137
Blomqvist/N. F. Blomqvist i Haparanda .....	45	Ida Berglund/Ida Johansson i Håkansö .....	138
Borg Mesch i Kiruna .....	46	Ida Libom i Luleå .....	141
Broman i Öjebyn och Piteå.....	51	J. A. Blomqvist i Gällivare .....	142
C. J. O. Lysell i Pajala.....	52	J. E. Harnesk/Harnesk/Jac. E. Harnesk.....	143
Cabinet Fotografi/Porträtt/Portrait.....	53	J. J. Tennström i Pajala.....	149
Carl Selén i Piteå .....	54	Johan Andersson i Luleå.....	150
Charlotte Granbom i Råneå.....	55	Johan Sundberg .....	151
Clara Lidfeldt/Klara Lidfeldt i Piteå .....	59	John Moberg i Piteå .....	152
Clara Lidfeldt & Augusta Risberg i Piteå .....	61	Karin Bäckgren i Råneå .....	153
Clara Walter i Piteå.....	63	Karl Larsson i Malmberget .....	154
Constance Wikström i Luleå.....	66	L. A. M. Nordström i bl.a Piteå och Boden.....	157
E. Fahlén i Seskarö .....	68	L. J. Larsson i Råneå och Örnköldsvik.....	159
Edla Röckner i Luleå.....	69	Lea Wikström i Malmberget .....	160
Edw. Asp i Täreändö .....	72	Ludvig Wästfelt/L. Wästfelt i Jokkmokk, Gällivare och Porjus .....	161
Elin Hultgren i Piteå .....	73	Lydia Dahlberg i Boden.....	163
Elina Nelander/Nelander i Piteå .....	76	Margit Stormberg i Överkalix.....	164
Ellen Ask i Boden.....	78	Maria Clausén i Öjebyn.....	165
Engström & Granholms Fotografi-Atelier i Töre .....	79	Maria Hällgren i Boden.....	168
Erik Israelsson i Södra Sunderbyn .....	80	Maria Wikström i Piteå .....	169
Erl. Groth i Kiruna och Narvik.....	81	Maria Wikström & Maria Hällgren i Boden .....	170
Esbjörn Mesch i Gällivare/Malmberget.....	83	Melander/Melanders Fotografiatelier i Malmberget .....	171
Evald Åhman i Luleå.....	84	Mia Green/Mia Lundmark i Haparanda.....	176
Eveline Berglund i Glommerträsk .....	85	Mina Clausén/Mina Clausén & Amalia Blomberg i Piteå .....	179
Fia Engemark/Fia Kaarle i Älvsbyn.....	86		

Mina Planting i Matarengi (Övertorneå).....	181	Ruben Johansson/R. Johansson i Gammelstad..	208
Mina Schmaltz & Hanna Rutbäck/ H:a Rutbäck & M:a Schmaltz i Luleå .....	182	Signe Byqvist/Atelier Byqvist i Malmberget.....	210
Moritz Bresky .....	184	Signe Svensson i Gammelstad .....	212
N. L. Eriksson i Boden och Håkansö .....	185	Sigrid Levin/Lewin i Arvidsjaur .....	213
Nyberg/A. E. Nyberg i Öjebyn.....	187	Sofia Luttu i Pajala .....	215
Nelly Forszén/Nelly Forzén i Kiruna .....	189	Stina Svanström/S. Svanström i Karungi och Haparanda.....	216
Nya Fotografiaffären i Piteå .....	191	Sundborg & Lindberg i Gammelstad .....	218
Nybergs Foto Atelier/O. F. Nyberg i Arvidsjaur ....	192	Tora Grahn & Co i Malmberget .....	228
O. H. Bergström i Nederkalix .....	193	W. B. Ahnqvist/Ahnquist/V. B. Ahnqvist.....	230
O. Johansson i Nederkalix .....	194	Wallsténs i Råneå och Luleå.....	232
O. P. Engström i Långvik, Piteå och Älvsbyn .....	195	Walter & Sjöblom i Piteå.....	234
Oscar Olsson i Kiruna.....	197	Werner Åström/Verner Åström.....	235
P. A. Lundberg i Glommersträsk.....	201	Östling & Andersson i Boden .....	236
Pelle Persson i Arvidsjaur och Älvsbyn .....	205		
Petrus Molin i Älvsbyn .....	206		

# Förord

*Tanken bakom detta dokument är att utifrån de foton som visas så ska det gå att tidsbestämma egna "visitkort" och "cabinet foton"*

År 1854 patenterade fransmannen Disdéri metoden att med flera kameraobjektiv ta upp till åtta bilder på ett negativ. Detta blev början på massproduktion av fotografier.

Bilderna, porträtten, hade samma storlek som ett visitkort, 6 x 9 cm, och kallades Carte de visite. Foton monterades på ett pappkort 6,4 x 10,4 cm

Visitkortet användes ursprungligen i de finare salongerna där korten överlämnades när herrskapen gjorde sin entré.

Framställningstekniken av visitkortet gjorde att de kunde beställas för en billig penning. Tolv kopior var en vanlig beställning och att byta kort blev ett mode som spred sig till de lägre folklagren.

Kortet började samlas i speciella album som på det sättet visade en persons kontaktnät.



Det blev nu möjligt även för mindre bemedlade att kosta på sig ett fotografiskt porträtt som kunde föräras vänner och släktingar.

Det kom så småningom också ett storformat "cabinet fotografi" 11 x 14 cm monterade på en kartong 12 x 16,5 cm som blev populär för bl.a. gruppbilder.

## Tidsbestämning av visitkort

För att veta vad ett foto föreställer så är det ofta viktigt att bestämma när det är taget. Ett sätt är att studera kläder och frisyrer på motiven.

Ett annat sätt är att utgå från den kartong som foton monterades på. En del ateljéer bytte nästan årligen utseende kartongens fram och baksida. I det här dokumentet visas exempel på hur kartongernas framsida såg ut olika årtal. Med hjälp av det så går foton tidsbestämmas ganska exakt.

Problemet med den metoden är att ibland efterbeställdes foton och monterades på den kartong som gällde just då. Vet man inte vem fotot föreställer så får man då för tidsbestämningen nyttja exempelvis ateljéns rekvisita i form av möbler och mattor samt personernas klädsel och frisyrer.

## Andra dokumentationer

Det här dokumentet är en del i en serie där porträttfotografier beskrivs länsvis. Dokumenten kan hämtas som PDF-filer från [www.lokalhistoriskellftea.se/ladda-ned/](http://www.lokalhistoriskellftea.se/ladda-ned/).

Motsvarande om Västerbottens fotografier kan beställas som pappersbok från [kansliet@skellefteforskare.se](mailto:kansliet@skellefteforskare.se) eller 070-616 44 10.

Foton i dessa dokumentationen har lagrats i visitkorts-databasen <http://ssf-familjenotiser.se/visitkort/>. I den kan också där beskrivningar av fotografierna nås via klick på . I databasen finns även mängder av andra porträttsfoton.

## Kan du bidra?

Det kanske finns fotografier som är missade och det behövs alltid fler exempel. Synpunkter och kompletteringar tas därför emot med glädje. Skicka till [stigsand49@gmail.com](mailto:stigsand49@gmail.com) för att påverka nya utgåvor.

# Orter med ateljéer

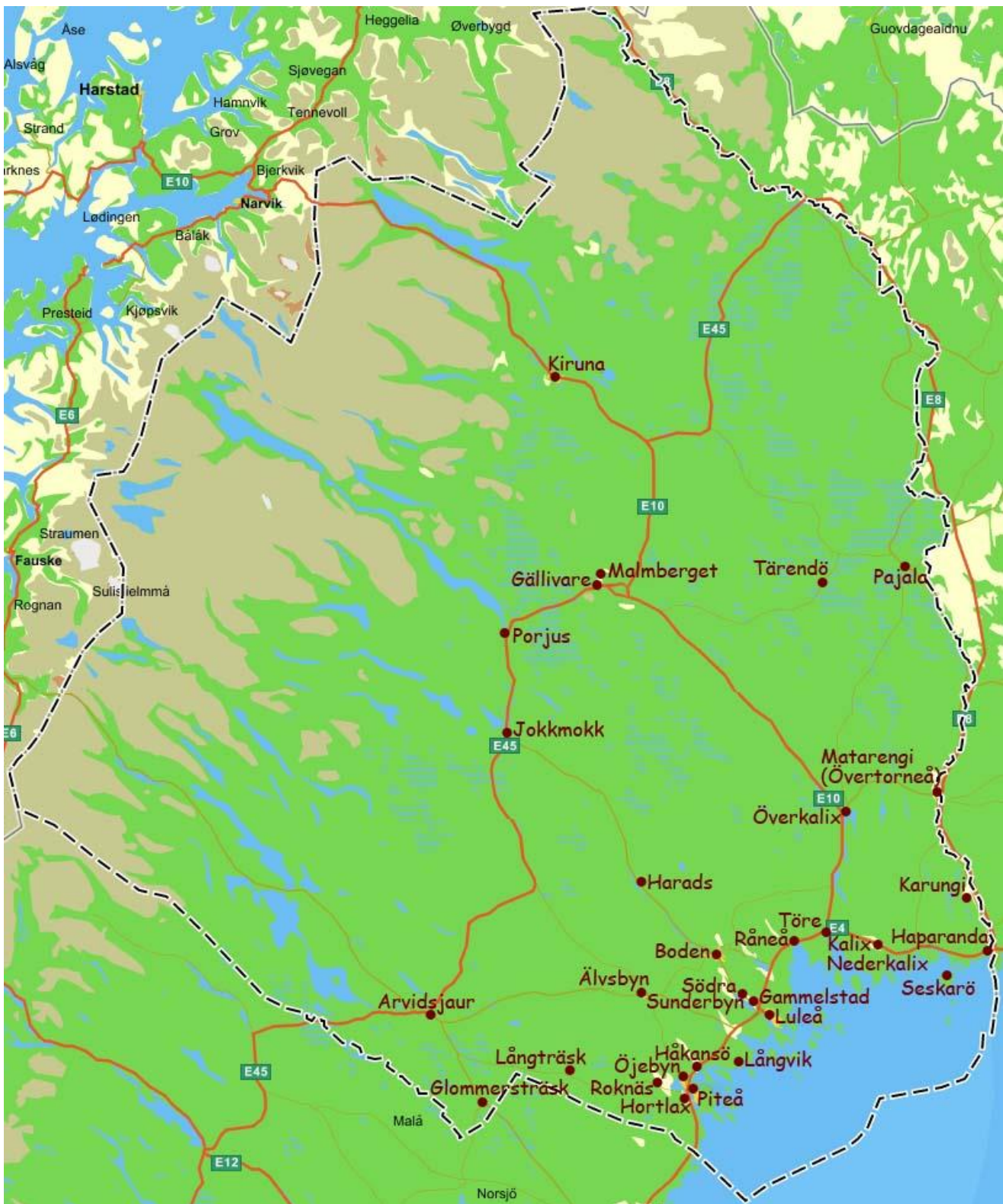

Orter med fotografier i Norrbottens län

**Arvidsjaur:** Nybergs Foto Atelier/O. F. Nyberg, Pelle Persson, Sigrid Levin/Sigrid Lewin

**Boden:** Alma Isakson, Ellen Ask, J. E. Harnesk/Harnesk/Jac. E. Harnesk, L. A. M. Nordström, Lydia Dahlberg, Maria Hällgren, Maria Wikström & Maria Hällgren, N. L. Eriksson, Östling & Andersson

**Gammelstad:** Gustaf Broman/G. Broman, Ruben Johansson/R. Johansson, Signe Svensson, Sundborg & Lindberg

**Glommersträsk:** Eveline Berglund, P. A. Lundberg



**Gällivare:** Esbjörn Mesch, Ida Barrel, J. A. Blomqvist, Johan Sundberg, Ludvig Wästfelt, Moritz Bresky, Wener Åström/Verner Åström

**Haparanda:** Blomqvist/N. F. Blomqvist, H. Engman, Hildur Ortman, Mia Green/Mia Lundmark, Johan Sundberg, Stina Svanström/S. Svanström

**Harads:** Hugo Lampa, W. B. Ahnqvist/V. B. Ahnqvist

**Hortlax:** Alexia Lindström/Atelier Lindström

**Håkansö:** Berta Berggren, Ida Berglund/Ida Johansson, N. L. Eriksson

**Jokkmokk:** Ludvig Wästfelt/L. Wästfelt

**Kalix:** Anna Rutberg

**Karungi:** Fia Pellijeff, S. Svanström

**Kiruna:** Ateliere Fos/Atelier Foos, Borg Mesch, Erl. Groth, Nelly Forszén, Oscar Olsson

**Luleå:** Atelier Foos, B. Persson/Bernh. Persson, Blomqvist/G. Blomqvist/C. G. Blomqvist, Constance Wikström,

Edla Röckner, Evald Åhman, Gustaf Lindell, H. Tegström/Henny Tegström/Tegström, Hanna Rutbäck, Hildur Ortman,

Ida Libom, Johan Andersson, Mina Schmaltz & Hanna Rutbäck/H:a Rutbäck & M:a Schmaltz, Wallsténs Ateljé/ Wallstén

**Långträsk:** Amelie Lindqvist/Amelie Bergström

**Långvik:** O. P. Engström

**Malmberget:** Esbjörn Mesch, Karl Larsson, Lea Wikström, Melander/Melanders Fotografiatelier, Signe Byqvist/Atelier Byqvist, Tora Grahn & Co

**Matarengi (Övertorneå):** Mina Planting

**Nederkalix:** Clara Lidfeldt & Augusta Risberg, Hultin/Erik Hultin/E. Hultin, O. H. Bergström, O. Johansson

**Nederluleå:** Clara Lidfeldt & Augusta Risberg

**Pajala:** C. J. O. Lysell, Hilda Utterström, J. J. Tennström, Sofia Luttu

**Piteå:** Agnes Wikström, Alma Bergström, Alma Isakson/A. Isakson, Anna Lundström, Axel Häggmark, Augusta Söderberg, Axel Sjöblom/A. Sjöblom/Nya Fotografiateljern,

Berta Berggren, Broman, Carl Selén, Clara Lidfeldt/Klara Lidfeldt, Clara Lidfeldt & Augusta Risberg, Clara Walter,

Elin Hultgren, Elina Nelander/Nelander, Fredrika Bergström, Fredrique Rutbäck & Amanda Nordberg, Gustaf Broman,

H. Lindequist, Hanna Lundborg, Johan Sundberg, John Moberg, Maria Wikström, Mina Clausén/Mina Clausén & Amalia Blomberg, Nya Fotografiaffären, O. P. Engström, Walter & Sjöblom

**Porjus:** Ludvig Wästfelt

**Roknäs:** Alexia Lindström

**Råneå:** Charlotte Granbom, Fotografiateljerna, H. Rahm, Hildur Norberg/Hildur Sjöberg, Karin Bäckgren, L. J. Larsson, Wallsténs Ateljé

**Seskarö:** E. Fahlén

**Södra Sunderbyn:** Erik Israelsson

**Tärendö:** Edw. Asp

**Töre:** Engström & Granholms Fotografi-Atelier

**Älvsbyn:** Amanda Kaarle, Atelier Rosander, Fia Engelmarm/Fia Kaarle, O. P. Engström, Pelle Persson, Petrus Molin

**Öjebyn:** Anna Lind, Augusta Risberg, Broman, G. Broman/Gustaf Broman, Hilda Lidman, Maria Clausén, Nyberg/A. E. Nyberg

**Överkalix:** Margit Stormberg

**Övertorneå:** Hilda Hammarström

# Ad. Lidwall, Tidaholm



Adolf Didrik Lidwall (1839-07-03–1892-07-20)

1885

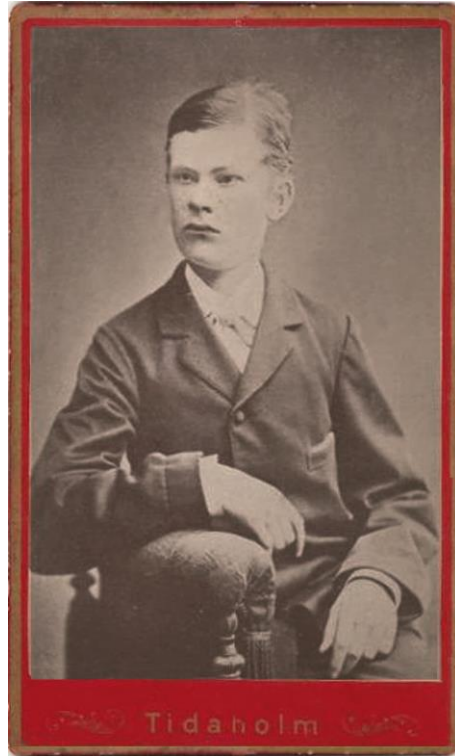

Otto Haavistomaa (1867-1950) f i Haparanda och d i Eskilstuna. Han kallade sig Aspland. "Haavisto" betyder asplund och "maa" land. (källa Britta Johansson, Överkalix)



Fotoateljén i Tidaholm

Adolf drev fotoateljé Ögren & Lidwall i Jönköping 1863-1874. Därefter flyttade han hem till sitt föräldrahem i Tidaholm och startade ateljé där. Den flyttades 1877 till ett nybyggt hus i Tidaholm.

År 1879 gifte han sig med Maria Lovisa (Mivis) Gustava Eriksson (1856-1928). När Adolf avled i en hjärtattack tog hustrun Mivis över och sedan trädde dottern Signe (1881-1951) in. Mivis yngre bror Ludvig Eriksson arbetade också där. Firman såldes 1943-

År 1880 startade Ludvig och Mivis en omfattande kopieringsverksamhet. Folk skickade sina fotografier till dem för mångfaldigande. Det finns därför en hel del fotografier på personer som bär texten A D Lidwall Tidaholm trots att kortet ursprungligen är taget av en helt annan fotograf.

De porträtten är ofta infällda i en förtryckt bild, med exempelvis blommotiv och med en ruta för den porträtterades namnteckning som insändes tillsammans med porträttet.

Troligtvis var också någon ur firman resefotograf. Merparten av de foton som finns bevarade är inte från Tidaholm eller Jönköping. Många är från Norrland.

1897



Gustaf Leonard Greger (1860-1910) f i Overhalla, Norge och d Frostviken, Jämtland. Elin Greger f Andersson (1862-1947) f i Frostviken och d i Jormvattnet. Anders Georg Greger (1893-1913) f och d i Frostviken. Emma Margareta Greger g Andersson (1895-1991) f i Frostviken och d i Borlänge (källa Ströms hembygdsförening, Strömsund)

1909



Jenny Fredrika Vestin (1865-1961) f i Byske och d i Stavträsk gifte sig 1909 med Nils Adrian Lundmark (1880-1948) f i Jörn och d i Stavträsk (källa Louise Westberg)

Ca 1899



Maria Kristina Larsson g Holmström (1866-1931) f i Jörn, g 1900 och d i Långnästräsk, Jörn (källa Louise Westberg)

1918



Viktor Lindmark (1884-1963) f i Norsjö och d i Sunnanå, Bastuträsk gifte sig 1918-12-08 med Eva Forsman (1900-1924) f i Norsjö och d i Sunnanå (källa Louise Westberg)



# Agnes Wikström i Piteå

Agnes Elin Wikström g Jansson (1862-03-31-1917-09-09) var f i Öjebyn, Piteå och d i Gällivare. Hon gifte sig 1892-03-29 med bryggeridisponent Frans Fridolf Jansson (1856-1931) f i Överluleå fs och d i Gällivare. De fick minst två barn.

Efter uppväxten i Öjebyn så bodde hon 1870-1892 i Piteå, 1892-1898 i Nederluleå, 1898-1907 i Boden och därefter 1907-1917 i Gällivare.

Hon hade ateljé i Piteå ca 1884-1890.

1884



Signe Klum gift Ceder (1881-1960) f och d i Piteå, g 1915 (källa Porträtt i Norr)

1889



Axel Pettersson (1850-1924) f och d i Högsböle, Piteå lf gifte sig 1883 med Augusta Pettersson f Backman (1856-1898) f och d i Högsböle. Karl Pettersson (1884-1963) f i Högsböle, g 1921 och d i Klubbgården, Piteå. Lydia Pettersson g Nyström (1888-1976) f i Högsböle och d i Öjebyn, Piteå lf (källa Porträtt i Norr)

1890



Alma Isabella Jansson g Berggren (1863-1923) f i Norra Ytterstfors, Byske, g 1890 i Byske kyrka och d i Piteå (källa Lennart Hedlund)



# Alexia Lindström/Atelier Lindström i Hortlax och Rognäs

Alexia Lindström (1888-08-01–1978-01-04) f och d som ogift i Piteå.



Alexia fotograferad ca 1906 (källa Porträtt i Norr)

Eftersom Alexia blev fotograferad flera gånger under åren 1906-1907 av Gustaf Broman i Öjebyn så kan man förmoda att hon gick i lära hos honom.

Alexia hade ateljé i Rognäs 1909-1915 och därefter i Hortlax. År 1920 bytte hon namn på ateljén till Atelier Lindström.

1910 – Alexia Lindström, Rognäs



Justina Risberg f Lövgren g Lindqvist (1906-1989) f i Gråträsk, Piteå lf, g 1931 och d i Långträsk, Markbygdens kbfd (källa Porträtt i Norr)

1915



Ellen Jonsson g Björling (1913-2005) f i Hortlax, Piteå lf, g 1943 och d i Norrköping. Lilly Jonsson (1913-1997) f i Hortlax och d som ogift i Norrköping (källa Porträtt i Norr)

1915 – Hortlax



Hilda Sundbom g Lundberg (1901-1994) f i Hortlax, Piteå lf, g 1933 och d i Hemmingsmark, Piteå lf (källa Porträtt i Norr)

1919



Birger Lundkvist (1919-2005) f och d i Hortlax, g 1949 (källa Porträtt i Norr)

1917



Sven Pettersson (1916-1984) f och d i Bergsviken, Hortlax f och g 1945 (källa Porträtt i Norr)

1920 – Atelier Lindström



Emilia Granberg g Vesterlund (1897-1989) f i Hemmingsmark, Piteå lf och d i Hortlax gifte sig 1920 med Algot Vesterlund (1898-1989) f i Hemmingsmark och d i Hortlax (källa Porträtt i Norr)

1922



Arvid Sjöberg (1892-1962) f och d i Blåsmark, Piteå lf gifte sig 1922 med Elida Lundström g Sjöberg (1900-1986) f i Blåsmark och d i Norrfjärden (källa Porträtt i Norr)

1924



Hilma Markström g Sandström (1889-1970) f i Hälleström, Piteå lf och d i Hortlax gifte sig 1924 med Knut Sandström f Greve (1890-1960) f i Hortlax och d i Grevsäter, Grundvik, Hortlax fs (källa Porträtt i Norr)



# Alma Bergström i Piteå

Alma Maria Bergström (1870-12-28–1930-02-10) f i Piteå stad och d som ogift på Pitholm. Hon var dotter till fotografen Fredrika Bergström.

Hon bodde i Piteå fram till 1895 då hon flyttade till Amerika men återkom året därpå.

Alma hade egen ateljé i Piteå 1893-1912.

Ca 1894



Fotografens mor f.d. fotografen Fredrika Bergström f Rutbäck (1832-1911) f i Sunderbyn, Nederluleå fs, g 1865 och d i Piteå (källa Porträtt i Norr)

Ca 1895



Viktor Fahleson (1886-1974) f i Piteå, g 1923 och d i Luleå (källa Andreas Tegen)

1897



Svea Markström f Hammarberg (1868-1957) f i Piteå, g 1893 och d i Stockholm (källa Porträtt i Norr)

# Alma Isakson/A. Isakson i Piteå, Boden

Alma Fredrika Isaksson (1874-07-31–1959-09-01) f och d i Luleå förblev ogift.

Hon bodde i Piteå 1895-1898 och hade ateljé där under namnet A. Isaksson. År 1896 ändrade hon till Alma Isaksson.

Sedan flyttade hon till Luleå och drev ateljé i Boden.

1896 – A. Isakson, Piteå



Jonas Bogren (1856-1918) f i Porsnäs, Piteå lf, g 1894 och d i Piteå. Artur Bogren (1895-1977) f i Piteå och d i Des Plaines, Rosemont, Illinois, USA. Helena Bogren f Viklund (1861-1920) f och d i Piteå, g 1894 (källa Hilda Bogren)

1896 – Alma Isakson, Piteå



Josef Löfstedt (1891-1969) f i Sjulnäs, Piteå, g 1921 och d i Hortlax. Erik Johan Löfstedt (1856-1925) f i Daglösen, Lövvånger, g 1889 och d i Hortlax. Alvina Matilda Löfstedt f Gran (1864-1926) f i Piteå, g 1889 och d i Hortlax. Simon Löfstedt (1895-1954) f i Hortlax och d i Järbo (källa Gustaf Höijer)

1897



Edit Bogren (1896-1919) f och d i Porsnäs, Piteå (källa Beda Häggglund)

Ca 1900 – Boden



Beda Lindgren g Vikström (1875-1911) f i Vittjärv, Överluleå, g 1911 och d i Buddbyn, Överluleå (källa Ellen Lindgren)

# Amanda Kaarle i Älvsbyn

Amanda Evelina Kaarle (1881-12-04–1958-11-11) f i Armasjärvi, Hietaniemi fs och d som ogift i Älvsbyn.

Hon bodde i Hietaniemi fram till 1910 då hon flyttade till system Fia Kaarle i Älvsbyn och blev fotografibiträde hos henne. År 1911 startade hon egen ateljé.

Ca 1917



Ernst Johansson (1913-1986) f i Granträsk, Älvsby fs och d som skild i Älvsbyn. Birger Johansson (1910-1942) f och d som ogift i Granträsk, Älvsby fs. (källa Porträtt i Norr)

1919



Per Landström (1881-1969) f i Kusmark, Skellefteå lf och d i Moskosel, Arvidsjaur fs gifte sig 1919 med Josefin Johansson g Landström (1863-1929) f i Liviöjärvi, Pajala fs och d i Södra byn, Älvsby fs (källa Porträtt i Norr)

1921



Anders Öman (1894-1976) f i Timfors, Älvsby fs och d i Teugerträsk, Älvsby fs gifte sig 1921 med Ellen Johansson gift Öman (1896-1979) f i Teugerträsk och d i Älvsbyn (källa Porträtt i Norr)



# Amelie Lindqvist/Amelie Bergström i Långträsk

Maria Amelie Bergström f. Stenlund (1882-09-25–1954-07-08) f i Petikträsk, Norsjö och d i Lund. Hon gifte sig 1914-11-06 med fjärdingsman Johan August Bergström (1874-1939) f i Nederluleå fs och d i Lund. De fick tre barn 1914-1922. Familjen flyttade 1935 till Skåne.

Hon hade ateljé Amelie Lindqvist i Långträsk ca 1911-1916 och Amelie Bergström från 1916.

## 1911 – Amelie Lindqvist



Hilma Vestin g Roslund (1891-1917) f i Forsnäs, Arvidsjaur fs, g 1914 och d i Byske (källa Porträtt i Norr)

1916



Ida Boström f Sjödin (1894-1916) f i Hedberg, Svartliden, Arvidsjaur fs och d i Rengårdsheden, Piteå lf gifte sig 1913 med Johan Boström (1889-1968) f i Rengårdsheden och d i Grålidén, Jörn fs. Dottern Edla Boström g Nilsson (1915-1974) f i Rengårdsheden, g 1936 och d i Jörn (källa Porträtt i Norr)



1917 – Amelie Bergström



Ingrid Granberg g Sandberg (1916-1994) f i Flötuträsk, Piteå lf, g 1937 och d i Piteå (källa Porträtt i Norr)

1918



Hubert Lindbäck (1917-2004) f i Rengårdsheden, Piteå lf, g 1946 och d i Långträsk, Markbygdens kbfd. Herbert Lindbäck (1915-1970) f och d i Rengårdsheden (källa Porträtt i Norr)

# Anna Lind i Öjebyn

Anna Lind (1891-04-29–1973-12-12) f i Öjebyn, Piteå lf och d som ogift i Älvsbyn.

Fadern, som var fanjunkare, dog 1900 och modern 1910 så det var viktigt att barnen hittade yrken. Hon startade ateljén ca 1916 och höll på åtminstone in på 1940-talet

1917



Hildur Backman g Marklund (1896-1948) f i Högsböle, Piteå lf och d i Mellanboda, Hortlax fs gifte sig 1917 med Elis Marklund (1893-1969) f i Hortlax, Piteå lf och d i Bergsviken, Hortlax fs (källa Porträtt i Norr)

1919



Vilma Mörtzell f Pettersson (1891-1968) f i Svensbyn, Piteå lf, g 1917 och d i Norra Rönnliden, Arvidsjaur fs. Margith Mörtzell g Vestermark (1918-1988) f i Rönnliden, Arvidsjaur fs, g 1941 och d i Abborrträsk, Arvidsjaur fs. Augusta Pettersson f Granberg (1868-1951) f och d i Svensbyn, Piteå lf, g 1890 (källa Porträtt i Norr)

1920



1920-06-09 när Ester Bergman g Nordström (1900-1989) f i Bjursträsk, Nederluleå fs, g 1940 och d i Gammelstad, Nederluleå fs tog examen som småskollärarinna. Berta Bergman g Lundström (1902-1975) f i Bjursträsk, g 1923 och d i Långnäs, Alviken, Nederluleå fs. Augusta Bergman f Vikström (1868-1942) f i Nederluleå fs, g 1898 och d i Bjursträsk. August Bergman f Vikström (1871-1935) f i Nederluleå fs, g 1898 och d i Bjursträsk (källa Maud Bergvall)

1921



Viktoria Lundberg g Berglund (1888-1969) f i Fjuskullheden, Piteå lf och d i Öjebyn, Piteå lf gifte sig 1921 med Helmer Berglund (1892-1991) f och d i Öjebyn (källa Porträtt i Norr)

# Anna Lundström i Piteå

Anna Helena Elisabeth Lundström (1879-08-23–1937-10-14) f i Piteå stad och d som ogift i Piteå lf.

Hon tog 1910 över Elin Hultgrens ateljé i Piteå som hon drev till ca 1920.

Ca 1912



Erik Nyberg (1909-1986) f i Högsböle, Piteå lf, g 1941 och d i Broby, Skåne (källa Porträtt i Norr)

1913



Göran Åström (1885-1954) f i Gagsmark, Byske, g 1910 och d i Klubbgårdet, Piteå sf. Valter Åström (1911-1987) f i Gagsmark, g 1938 och d i Klubbgårdet. Hildur Åström f Hållström (1891-1970) f i Källbomark, Byske, g 1910 och d i Piteå. Tyr Åström (1912-1973) f i Gagsmark, g 1943 och d i Piteå (källa Porträtt i Norr)

1916



Lydia Lindström g Blomgren (1895-1968) f i Öjebyn, Piteå och d i Östra Rödeby, Blekinge gifte sig 1916 med Axel Blomgren (1885-1966) f i Mästaremåla, Rödeby, Blekinge och d i Östra Rödeby (källa Porträtt i Norr)



# Anna Rutberg i Kalix

Anna Petronella Rutberg (1869-10-19–1955-01-02) f i Nederkalix och d som ogift i Soråkern, Nederkalix.

Hon var under 1890-talet elev hos goda vännen fotografen Mia Green i Haparanda. År 1907 öppnade hon egen ateljé i Kalix. Omkring 1914 flyttade hon från Morjärvvägen till Strandgatan.

När hon förlorat synen på ett öga så överlät hon 1940 ateljén till delägaren och systerdottern Ebba Enström men Anna kvar i företaget fram till sin död.



Ca 1940 Anna Rutberg (källa Kalix kommuns bildarkiv)

Ca 1908



Hjalmar Lind (1893-1978) f i Sangijärvi, Nedertorneå, g 1922 och d i Kalix. Albert Jakobsson (1894-1961) f i Inn-  
anbäcken, Nederkalix, g 1926 och d i Rolfs, Nederkalix  
(källa Bengt-Göran Nilsson)

1913



Arvid Jakobsson (1889-1970) f i Töre, Nederkalix fs och d i Ytterbyn, Nederkalix fs gifte sig 1913 med Ida Jakobsson (1892-1976) f i USA och d i Kalix-Nyborg, Nederkalix fs (källa Porträtt i Norr)



Hilma Vikström g Svanberg (1888-1952) f och d i Nederkalix gifte sig 1913 med Robert Svanberg (1883-1948) f och d i Nederkalix (källa Fredrik Råfvenklo)

1916



Rut Svenonius g Kågén (1898-1947) f i Stockholm, g 1927 och d i Tranås (källa Thomas Dahl)

1919



Albert Rönnkvist (1878-1950) f i Nederkalix och d i Stora Lapträsk, Bredviksudden, Töre gifte sig 1919 med Hilda Johansson g Rönnkvist (1884-1950) f i Nederkalix och d i Stora Lapträsk (källa Fredrik Räfvenklo)

1918



Judit Åkerlund g Markström (1902-1968) f i Porsnäs, Piteå lf, g 1926 och d i Nybyn, Altersbruk, Norrfjärden fs (källa Porträtt i Norr)



# Ateliere Fos/Atelier Foos i Kiruna och Luleå

Innehavare 1905-1908 var Nelly Forszén som egentligen hette Margareta Petronella Forsén (1871-03-12-1950-10-10). År 1907 började hon på nytt fotografera under eget namn precis som hon gjort före 1905. Läs mer om henne under beskrivningen av den ateljén

Ateliere Fos övertogs 1907 eller 1908 av Sofia "Fia" Pellijeff f Luttu (1879-08-17-1948-09-26) f i Övertorneå. Hon gifte sig 1904-10-23 med handlarren och prästen Hjalmar Pellijeff (1877-1924) och d i Brännkyrka.

Fia öppnade ateljé i Luleå 1910 eller tidigare och drev den parallellt med den i Kiruna. Först omkring 1912 började de stämpla bilderna med Luleå.

Namnet var ursprungligen Ateliere Fos men ändrade 1910 till Atelier Foos.

## 1910 – Ateliere Fos i Kiruna



Elise Gustafsson f Lindström (1890-1969) f i och d i Lassbyn, Råneå och g 1908. Rickard Gustafsson (1908-1985) f i Lassbyn, g 1946 och d i Piteå, August Gustafsson f i Långvik, Råneå, g 1908 och d i Lassvik. Gunnar Gustafsson f 1910 Lassvik (källa Inga Enberg)

## 1910 – Atelier Foos i Kiruna



Frida Norell g Hedman (1908-1982) f i Kiruna, g 1946 och d i Älvsbyn (källa Familjerna Hedman)

## 1912



Syster Ellen Ingeborg Öström g Beckius (1911-1980) f och d i Kiruna, g 1934 (källa Håkan Bergström)

1912 - Atelier Foos i Luleå



Margit Dahlén g Larsson (1912-1975) f i Luleå och d i Norrköping. Frånskild 1970 (källa Andreas Tegen)

1916 - Atelier Foos i Kiruna



Viktor Häggström (1887-1966) f i Holmsvattnet, Skellefteå l f och d i Kiruna gifte sig 1916 med Svea Ågren (1897-1965) f i Botsmark och d i Kiruna (källa Albin Häggström)



# Atelier Rosander i Älvsbyn

Berta Ingeborg Berggren g Rosander (1888-05-06–1937-03-24) f i Piteå och d i Älvsbyn. Hon gifte sig 1919-10-18 med Leo Hjalmar Rosander (1894-1984) f och d i Älvsbyn.

Hon drev ateljé Berta Berggren i Piteå ca 1910-1917, i Håkansö ca 1917-1919 (se denna) och Atelier Rosander i Älvsbyn ca 1919-1923.



Berta Rosander

Berta hade sin ateljé i nuvarande Storgatan 26 i Älvsbyn. Huset byggdes på 20-talet av hennes make Hjalmar Rosander.

Paret emigrerar till USA 1924. År 1936 finns de i Los Angeles. Han ska ha återvänt till Sverige år 1938. Förmodligen för att ta hand om de fem barnen som förefaller ha varit kvar i Sverige hela tiden.

1921



Mary Berggren g Höglund (1917-2008) f i Södra byn, Älvsbyn, g 1951 och d i Ramvik, Västernorrland. Birger Berggren (1919-2001) f i Södra byn, g 1947 och d i Arvidsjaur (källa Porträtt i Norr)

# Augusta Risberg i Öjebyn

Augusta Risberg (1856–1889-07-29) var f och d i Öjebyn, Piteå lf och d i Gällivare. Hon dog i lung-sot.

Väldigt lite har varit känd om henne men Pitebygdens forskarförening har gjort utredningen enligt det följande.

Augusta var dotter till skraddaren August Risberg (1827-1870) (och hans hustru barnmorskan Lisa Andersdotter Krysi (1816-1862)). Men först dör modern och sedan fadern och vid 14 års ålder är Augusta föräldralös.

Då flyttar hon 1873 till Bjurholm och tar tjänst hos kyrkoherden Jonas Lövgren och hans hustru Amanda Nordberg. Hennes roll var kanske att lära kyrkoherdens barn att läsa och skriva.

Kyrkoherdefru Amanda Nordberg hade 1864-1868 varit delägare i Luleås första fotoateljé Fredrique Rutbäck & Amanda Nordberg (se denna). Av henne lär sig Amanda yrket och får kanske också tillgång till viss utrustning.

1878-11-04 har Augusta flyttat tillbaka till Öjebyn. Hon är en av två som 1879-1889 driver ateljé Clara Lidfeldt & Augusta Risberg i Piteå med filial i Nederkalix. Omkring 1880 driver hon också en egen ateljé i Öjebyn.

1881



Elisabeth Lundberg g Westerlund (1881-1914) f i Öjebyn, Piteå lf, g 1903 och d i Bergsviken, Piteå lf (källa Porträtt i Norr)

# Augusta Söderberg i Piteå

Augusta Ulrika Söderberg g Olsson (1889-06-19–1944-10-20) f i Nederluleå fs och d i Fullersta, Stockholm. Hon skiljde sig 1935-04-23  
Augusta drev ateljé i Piteå ca 1916-1921.

1916



Karl Wikström (1883-1960) f i Pitholm, Piteå lf och d i Strömnäs, Pitholm gifte sig 1916 med Anna Bergström g Wikström (1891-1918) f och d i Pitholm (källa Porträtt i Norr)

1917



Svea Johanna Danielsson g Dahlberg g Nilsson (1896-1960) f i Tvärån, Älvsby fs och d i Älvsby gifte sig 1917 med Knut Dahlberg f och d i Sjulnäs, Piteå lf (källa Maud Bergvall)

1918



Barnen är alla födda på Hospitalet, Piteå lf: Valborg Elander (1914-1918) f och d på Hospitalet. Sture Elander (1915-1997) g 1942 och d i Kumla, Stig Elander (1917-1983) d i Gnesta (källa Porträtt i Norr)

1919



Alfhild Öqvist g Lidström (1912-1990) f i Pitholm, Piteå lf, g 1936 och d i Härnösand, Atle Öqvist (1914-2000) f i Pitholm, g 1947 och d i Moån, Nederkalix fs. Per Öqvist (1915-1968) f i Pitholm, g 1947 och d i Johanneshov, Skarpnäck fs. Sven-Erik Öqvist (1917-1995) f och d i Pitholm och g 1945 (källa Porträtt i Norr)

1921



Vally Johansson g Blomqvist (1920-2011) f och d i Lånviken, Norrfjärden fs och g 1942 (källa Porträtt i Norr)



# Axel Häggmark

Axel Häggmark (1872-12-17–1952-12-16) f i Berg, Jämtland och d i Falun. Han gifte sig 1908 med Anna Elvira Axén (1886-1964).

Firman Axel Häggmark etablerades officiellt 1897 och han började sin karriär genom att ha ateljé i Hoverberg och Svenstavik i födelseförsamlingen.

År 1898 flyttade han till Piteå och 1899-1900 ägde han ateljén som Alma Isaksson haft efter Klara Lidfeldt.

Därefter flyttade han hem till Berg innan han 1904-1910 bodde och fotograferade i Vännäs. År 1910 flyttade han sin ateljé till Falun.



Ca 1902. Axel Häggström (1872-1952) f i Berg, Jämtland, Maria Delin (ev g Silén). Helfrid Häggmark g Forsman (1880-1959) f i Berg och d i Umeå (källa Tore Stenström)

## 1896 - Svenstavik



Fotografens syster Helfrid Häggmark g Forsman (1880-1959) f i Berg och d i Umeå (källa Tore Stenström)

## Ca 1899 - Piteå



Karl Ceder f Pettersson (1877-1947) f och d i Piteå och gift 1913. Sigurd Wallstén (1883-1963) f i Piteå och d i Chicago. Emil Ceder f Pettersson (1881-1948) f och d i Piteå (källa Karin och Ingrid Ceder)

1908 - Vännäs



Anders Hedström 70 år, Aug Hedström 40 år, Sven Hedström 10 år (källa Jan Stenberg)

1918



Anna Henriksson (källa Thomas Dahl)

1916 - Falun



Förmodligen Maria Yhnell g Grissler (1893-1971) f i Stockholm, g 1922 och d i Skrea, Halland (källa Stefan Gottfridsson)

1922



Anna Johansson g Runnby (1895-1981) f i Hälsingberg, Falun, g 1927 och d i Söderbärke, Dalarna (källa Torsten Berglund)



# Axel Sjöblom/A. Sjöblom/Nya Fotografiateljern i Piteå

Urmakaren och fotografen Axel Albin Sjöblom (1852-05-08-1929-10-29) var f i Piteå och d i Sundborn, Dalarna. Han gifte sig 1874-11-13 med Johanna Matilda Winblad von Walter (1853-1907) f och d i Piteå. De fick minst sex barn.

Han bodde i Piteå 1852-1912, i Brännfors norr om Byske i Västerbotten 1912-1915 och i Stockholm 1915-1926 innan han flyttade till Sundborn.

Han hade ateljé i Piteå 1899-1911 och i Brännfors 1912-1915. Dessutom hade han ateljé Walter & Sjöblom i Piteå (se denna) tillsammans med Clara Walter.

## 1899 – Nya Fotografiateljern Axel Sjöblom i Piteå



Oskar Pietilä (1860-1945) f i Päckilä, Hietaniemi fs och d i Backen, Piteå sf gifte sig 1899 med Erika Karlsson g Pietilä (1870-1962) f i Nyfors, Piteå lf och d i Backen, Piteå sf (källa Porträtt i Norr)

1900



Elin Åström g Englund (1875-1940) f och d i Piteå och g 1900 (källa Porträtt i Norr)

1901



Hilma Larsson g Berglund (1872-1916) f i Porsnäs, Piteå lf och d i Kopparnäs, Norrfjärden fs gifte sig 1901 med Frans Berglund (1872-1950) f och d i Kopparnäs (källa Porträtt i Norr)

1901 – Axel Sjöblom i Piteå



*Axel Sjöblom*

*Piteå.*

Johan Dahlbäck (1878-1964) f i Piteå lf och d i Rognäs, Piteå lf gifte sig 1901 med Ida Dahlberg (1875-1141) f i Piteå lf och d i Rognäs (källa Maud Bergvall)

1904



*Axel Sjöblom,*

*Piteå.*

Britta Märta Iversén f Öberg (1840-1915) f i Hudiksvall, g 1873 och d i Storfors, Piteå lf (källa Örjan Lindberg)

1902



*Axel Sjöblom*

*Piteå.*

Lars Eriksson (1878-1934) f i Porsnäs, Piteå lf och d i Lakafors, Porsnäs, Norrfjärden fs gifte sig 1902 med Alvina Jonsson g Eriksson (1879-1958) f i Sjulsmark, Långträsk, Piteå lf och d i Öjebyn, Piteå lf (källa Porträtt i Norr)

1905



*Axel Sjöblom.*

*Piteå*

Markus Granberg (1903-1966) f och d som ogift i Svensbyn, Piteå lf (källa Porträtt i Norr)



## 1906 – A. Sjöblom



Familjen utvandrade till Hennepin, Minnesota, USA: Alma Elisabet Markström f Bergstedt f 1876 i Sjulnäs, Piteå lf och g 1898. Edvin Markström f 1901 i Pitholmen, Piteå. Beda Markström f 1905 i Pitholmen. Adolf Markström (1899-1952) f i Pitholmen och d i Seattle, King, Washington, USA (källa Porträtt i Norr)

## 1907 – Axel Sjöblom



Axel Peterson f Pettersson (1902-1979) f i Bergsviken, Piteå lf och d i USA. Anna Petersson f Nilsson g Pettersson f 1876 i Sjulnäs, Piteå lf och d i Duluth, Minnesota, USA. Nils Pettersson (1907-1907) f och d i Bergsviken (källa Porträtt i Norr)

## Ca 1914 – Brännfors, Byske



Anna Matilda Öhlund f Magnusson (1873-1950) f i Botkyrka och d i Källbomark, Byske gifte sig 1912 med Nils Helmer Öhlund (1874-1954) f i Skellefteå och d i Källbomark (källa Porträtt i Norr)

## B. Persson/Bernh. Persson i Luleå

Anders Bernhard Persson (1897-03-11–1957-04-24) f i Petikträsk, Norsjö och d i Lund. Han gifte sig 1919-11-16 med Henny Maria (1895-1994) f i Umeå lf och d i Umeå sf.

Han hade ateljé i Luleå ca 1920-1925 och drev senare bl.a. Allfoto i Säffle 1942-1949.

I stället för att ha en tryckt kartong för fotona så handskrev han ofta sitt namn på kartongen.



Ca 1920 (källa Luleå kommuns stadsarkiv)

Vårvintern 1923 föreslog stadsvårdsnämnden i Luleå att byggnadsnämnden skulle begära ett anslag hos stadsfullmäktige för att ordna ett "bildgalleri" över staden.

Bernhard fick uppdraget att fotografera från gatuhörnen i respektive kvarter. Fotograferingen skedde under år 1924 och kopiorna klistrades in kvartersvis på stora ark och sattes i pärmar. Negativen kom dock på villovägar och återfanns på en soptipp

Luleå stadsarkivs fotograf Margareta Rantatalo genomförde under år 2004 en fotografering med utgångspunkt från Bernhard Perssons uppdrag 80 år tidigare. På samma sätt som tidigare fotograferades varje hörn i respektive kvarter.

1921



Johan August Lindqvist (1861-1925) f i Skäret, Nederluleå fs, g 1893 och d i Skurholmsstaden, Nederluleå fs (källa Porträtt i Norr)

1923



Nancy Öqvist g Sandström (1922-2011) f i Junkön, Nederluleå fs, g 1951 och d i Luleå (källa Porträtt i Norr)

# Berta Berggren i Håkansö och Piteå

Berta Ingeborg Berggren g Rosander (1888-05-06–1937-03-24) f i Piteå och d i Älvsbyn. Hon gifte sig 1919-10-18 med Leo Hjalmar Rosander (1894-1984) f och d i Älvsbyn.

Hon drev ateljé Berta Berggren i Piteå ca 1910-1917, i Håkansö ca 1917-1919 och Atelier Rosander i Älvsbyn (se denna) ca 1919-1923.



Berta fotograferad ca 1907 av Elin Hultgren (källa Porträtt i Norr)

Paret emigrerar till USA 1924. År 1936 finns de i Los Angeles. Han ska ha återvänt till Sverige år 1938. Förmodligen för att ta hand om de fem barnen som förefaller ha varit kvar i Sverige hela tiden.

1911 – Piteå



Daniel Petersson (1897-1925) f och d i Raus, Helsingborgs kn. Adina Sofia Petersson g Persmalm (1901-1980) f i Raus, g 1944 och d i Landsbro, Vetlanda kn. Adolf Fredrik Petersson (1865-1918) f i Glumslöv, Skåne, g 1891 och d i Råå, Skåne. Helga Regina Petersson (1909-1921) f och d i Raus. Johanna Sofia Petersson f Jönsson (1865-1923) f i Raus, g 1891 och d i Raus (källa Josefine Nilson)

1912



Albin Granström (1880-1972) f i Blåsmark, Piteå lf och d i Hortlax, Piteå lf gifte sig 1912 med Gina Morén g Granström (1884-1957) f och d i Högsböle, Piteå lf (källa Porträtt i Norr)



1913



Hilda Backman g Johansson (189-1965) f i Högsböle, Piteå lf och d i Hortlax gifte sig 1913 med Erik Johansson Fana (1884-1924) f och d i Hortlax (källa Porträtt i Norr)

1917 – Håkansö



Hilda Magdalena Berg g Bergman g Eriksson (1885-1950) f i Sjulsmark, Piteå lf och d i Västmark, Sjulsmark, gifte sig 1917 med August Eriksson (1869-1948) f och d i Västmark (källa Porträtt i Norr)

1915



Hadar Jonsson (f 1914 i Pitholm, Piteå lf och g 1945 (källa Porträtt i Norr)

1918



Allan Johansson (1916-1986) f i Rosvik, Nederluleå fs, g 1941 och d i Luleå (källa Porträtt i Norr)

# Blomqvist/C. G. Blomqvist/G. Blomqvist i Luleå

Karl Gustaf Blomqvist (1863-01-27–1952-12-15) var född i Luleå och död i Gällivare. Han gifte sig 1895 med Alma Teresia Lindberg (1867-1914) och de fick en son Harald. Vid folkräkningen 1910 bodde han själv i Malmberget medan hustrun och sonen bodde i Luleå.

Han gick i lära hos fotograf L. O. Lundmark i Umeå under åren 1880-1884 och startade ateljé Blomqvist, förmodligen år 1886. Ett annat antagande är att bröderna Johan Adolf och Nils Fredrik arbetade i den ateljén.

Ateljén i Luleå var troligtvis igång 1886-1909. Det fanns filialer även i Jokkmokk, Notvikén och Älvsbyn.

Han fotograferade även i Gällivare under eget namn. Eventuellt använde han då ateljén hos brodern J. A.



Ca 1895. Porträtt av fotografen Karl Gustaf Blomqvist som förmodligen tagits av någon av hans bröder (källa Emma Lindgren)

Ca 1886 – C. G. Blomqvist



Johan Lundmark (1884-1932) född och död i Luleå som änklingsbarn (källa Porträtt i Norr)

1889 – Blomqvist



Anna Horney (1858-1929) född i Rolfs, Nederkalix församling och död som ogift i Uppsala (källa Porträtt i Norr)



1891



Ewa Nordström (1889-1901) f och d i Luleå. Magda Nordström g Nordberg (1890-1942) f och d i Luleå, g 1920 (källa Porträtt i Norr)

1897



Charlotta Jonsson f Lindgren (1853-1941) f och d i Luleå. August Edvin Jonsson (1896-1897) f och d i Bergviken, Luleå. Nils Johan Jonsson (1860-1900) f i Bygdeå och d i Luleå (källa Louise Westberg)

1895



Margreta Öhman f Johansson (1873-1963) f i Måttsund, Nederluleå fs, g 1892 och d i Långnäs, Nederluleå fs. Gerda Evelina Öhman g Lundström (1894-1972) f i Nederluleå fs, g 1921 och d i Luleå. Karl Öhman (1863-1947) f i Långnäs, g 1892 och d i Ale, Nederluleå fs. Ida Matilda Öhman f 1893 i Nederluleå fs (källa Porträtt i Norr)

Ca 1900 – G. Blomqvist



Nanny Hedqvist (1897-1917) f i Långnäs, Piteå lf och d som ogift i Kyrkostaden, Jokkmokk. Lilly Hedqvist g Eriksson (1893-1963) f i Långnäs, g 1927 och d i Padjum, Vuollerim kbfd (källa Andreas Tegen)



1901 – C. G. Blomqvist



August Ahlqvist (1870-1922) f i Fället, Mockträsk, Överluleå fs och d i MalMBERGET gifte sig 1901 med Amalia Johansson (1872-1949) f i Bredåker, Överluleå fs och d i MalMBERGET (källa Porträtt i Norr)

1902



Nils Eriksson (1863-1928) f i Sunderbyn, Nederluleå fs och d i Kiruna gifte sig 1897 med Erika Eriksson f Nilsson (1868-1938) f i Harads, Övertorneå fs och d i Kiruna. Johan August Eriksson (1899-1983) f i Boden, g 1937 och d i Hallstahammar. Beda Maria Eriksson g Mellbin (1902-1992) f i Gällivare, g 1923 och d i Kiruna. Erik Eriksson (1900-1942) f i Boden och d som ogift i Kiruna (källa Porträtt i Norr)

Ca 1902



NN och Karl Utterström (1881-1954) f och d i Porsnäs, Piteå lf och g 1916 (källa Porträtt i Norr)

1903



Linnea Bergensten g Bergensten Nilsson (1902-1999) f i Gällivare, g 1936 och d i Boden (källa Greta o Johannes Bergensten)

Ca 1905



Gustav Johansson (1883-1970) f i Pitholmen, g 1909 och d i Höglands, Hortlax. Johan Nyström (1883-1964) f i Jävre, g 1904 och d i Backen, Piteå lf (källa Gustav och Augusta Johansson)

# Blomqvist/N. F. Blomqvist i Haparanda

Nils Fredrik Blomqvist (1866-09-08–1948-04-22) var f i Luleå och d i Malmberget. Han gifte sig 1892 med Anna Margreta Sandström (1870-1952) från Sangis och de fick minst ett barn.

Han gick liksom sina två bröder i lära hos fotograf L. O. Lundmark i Umeå under åren 1883-1885. Därefter arbetade han förmodligen i brodern C. G. Blomqvists ateljé i Luleå.

År 1890 flyttade han till Haparanda och hade titeln urmakare gesäll. Där hade han också fotoateljé 1890-1898.

Sedan flyttade han till Malmberget där han försörjde sig som urmakare. Eventuellt hjälpte han där också till i brodern Johan Adolfs ateljé som startade omkring 1900.

Ca 1892



Gustaf Hermansson (1873-1895) f och d i Haparanda (källa Elin Englund)

Ca 1898



(källa Inga Enberg)



# Borg Mesch i Kiruna

Borg Emil Ragnar Mesch (1869-12-17–1956-10-20) var f i Sundsvall och d i Kiruna. Hans far var stadsbyggmästaren Johan August Mesch som bl. a. varit med och byggt järnväg Lettland

Han gifte sig 1894-01-28 med Anna Katarina Lindgren (1872-1939) f i Gävle och d i Kiruna. De fick minst ett barn Ragnar Olof (1898-1986).

Borg flyttade 1887 till Örebro och fick en lärlingsplats hos fotografen Bernhard Hakelier. Därefter bodde han 1888-1890 i Sundsvall där han var elev hos Edvard Lundholm-

Mesch bodde i Gävle 1890-1892. Till en början var han elev hos Hj. Jansson men omkring 1891 öppnade han egen ateljé i Gävle.

År 1892 åkte han till Stockholm och arbetade som fotograf hos L. Bodnar.

Han återvände 1892 och bosatte sig i Ockelbo och öppnade ateljé där. Där gifte han sig också.

Borg vistades 1896-1897 i USA där han fotograferade guldruschens Kalifornien och Honolulu.

Han återvände till Sverige och hade ateljé i Landskrona 1897-1899 där han bl.a. på uppdrag av borgmästaren gjorde en fotodokumentation av staden. Känd blev han för sina panoramabilder som han tog genom att klättra upp i sockerbrukets höga skorsten med sin tunga fotoutrustning.

År 1899 flyttade han med sin familj till Kiruna. Där hade han sin fotoateljé i ett skjul vid Luossajärvi. Bostaden byggdes av virke från fläsk- och dynamitlådor. Mörkrumsarbetet fick ske utan elektrisk ström och han fick skölja plåtarna i en bäck och ha vatten i en stor låda som bars upp till baracken.



Borg Mesch i början av 1900-talet

Borg hade senare även filial i Abisko. Han försörjde sig på sitt porträttfotograferande men är mest känd för sina foton från hur Kiruna växte fram och hur Riksgränsbanan byggdes.

Han inte bara fotograferade samhällsbygget utan också rallare, samer, gruvarbetare och tjänstemän. Mesch fotograferade också den oexploaterade fjällvärlden.

Han var en av de första alpinisterna och deltog i flera expeditioner för att bestiga fjälltoppar.

Mesch var socialt aktiv på många områden. Han var med om att bilda Kirunas Folkets Hus, sparbank, schackklubb, dess första musikförening och idrottsklubben Kamraterna. Han donerade 25 guldmedaljer att utdelas till kirunabor som belöning för framstående idrottsprestationer.



1955 Borg Mesch t.v. hyllas av ordförande K. W. Gullers vid Svenska fotografernas förbunds 60-årsjubileum i Blå Hallen

Det har getts ut mängder av böcker illustrerade med foton av Mesch. År 1970 instiftades ett Borg Meschstipendium att utdelas av Kiruna kommun för fotografisk kulturgärning och andra insatser inom kulturlivet.

1893 - Ockelbo



Berta Andersson (1881-1970) f i Arbrå, Gävleborg och d i Storvik, Gävleborg. Agard Andersson d Agerdal (1884-1955) f i Ovansjö, Gävleborg, g 1911 och d i Storvik. Linus Andersson (1888-1983) f i Ovansjö, g 1950 och d i Storvik. Ellen Andersson g Holm (1891-1974) f i Ovansjö och d i Storvik (källa Britt-Marie Sohlström)

Ca 1899 - Landskrona



August Pettersson (1868-1946) f och d i Svensbyn, Piteå lf, g 1890. Fotot förmodligen taget i Kiruna i samband med flytten dit (källa Johan Albert Nyberg)

Ca 1900 – Landskrona med filialer i Luossavaara och Osby



Arbetsförman Gustaf Nyberg (1876-1946) f i Nybyn, Piteå lf, g 1912 och d i Kilen, Malmberget (källa Johan Albert Nyberg)

Ca 1901 – Landskrona med filialer i Kiruna och Osby



Viktor Nordberg (1877-1952) f och d i Ersnäs, Nederluleå och g 1904 (källa Lennart Parknäs)



1906 – Kiruna



Stationskarlsförman Johan Hadar Schiller (1873-1939) f i Katarina, Stockholm, g 1897 och d i Vännäs (källa Siv Malmgren)

1908



Karl Alrik Olsson (1876-1935) f och d i Torsås, Kalmar län och änklings 1929 (källa Johan Enhagen)



Oskar Johansson (1880-1958) f i Lövånger, g 1908 och d i Krångfors, Skellefteå län (källa Louise Westberg)

1910



Johan Nilder f Nilsson (1876-1944) f i Sävar, g 1906 och d i Jukkasjärvi. Ida Nilder f. Burman (1881-1973) f i Renfors, Burträsk, g 1906 och d i Jukkasjärvi. Birger Nilder (1909-1918) f i Jukkasjärvi och d i Spanska sjukhuset i Jukkasjärvi



1914



Kvinnan längst till höger är Ida Nilder f. Burman (1881-1973) f i Renfors, Burträsk, g 1906 och d i Jukkasjärvi. Framför sig har hon sonen Birger Nilder (1909-1918) f i Jukkasjärvi och d i Spanska sjukan i Jukkasjärvi

1918



Diamantbörrare förman Karl Hjalmar Lindahl (1890-1970) f i Kvistbro, Örebro län, g 1992 och d i Kvistbro, Lekebergs kn (källa Thomas Dahl)

1917



Erik Bergman (1880-1968) f i Sand, Ed, g 1916 och d i Kiruna. Josefina Henrietta Bergman f Johansson (1892-1952) f i Skellefteå lf, g 1916 och d i Kiruna. Per Olof Brage Bergman (1914-1977) f i Jukkasjärvi, g 1944 och d i Abisko (källa Lasse Petterson)

1919

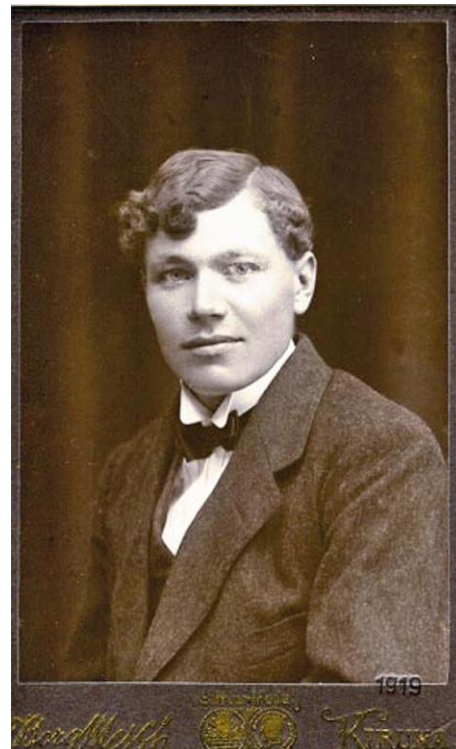

Albert Karkiainen (1898-1939) f i Teurajärvi, Korpilombolo, g 1937 och d i Vahtijärvi, Korpilombolo (källa Håkan Bergström)

1921



Idar Nilder (1920-1938) f och d i Kiruna. Banarbetare som dog i en olyckshändelse under elektrikerutbildning

# Broman i Öjebyn och Piteå

Gustaf Broman (1870-01-29–1940-01-11) f i Härnösand och d i Piteå. Han gifte sig 1908-02-26 med Anna Kristina Pettersson (1872-1945) f i Säbrå, Västernorrland och d i Härnösand. De skiljde sig 1917-05-26.

Karriärens tidigare ateljéer kallade han omväxlande G. Broman och Gustaf Broman. Under 1915 bytte han till enbart Broman och det är bilder från den tiden som visas här medan de övriga återfinns under G. Broman.

## 1915 – Broman i Öjebyn



Nanny Lundström (1888-1962) f och d i Lillpite gifte sig 1915 med August Vikberg (1890-1975) f i Lillpite och d i Strömnäs, Pitholmen

## 1916



Hilda Grankvist (1892-1992) f i Pitholmen och d i Strömnäs, Piteå gifte sig 1916 med Karl Bergström (1890-1916) f i Pitholmen och d i Strömnäs

## 1916 – Broman i Piteå



Hilma Viklund (1887-1957) f i Svensbyn, Piteå och d i Piteå gifte sig 1917 med Johan Öman (1889-1955) f i Svensbyn och d i Piteå



# C. J. O. Lysell i Pajala

Carl Johan Oskar Lysell (1848-06-12–1920-07-06) f i Motala och d i Motala. Han var från början målarsäll.

C. J. O. gifte sig 1874-03-08 med Ida Maria Grön och de fick tre barn. De var bosatta i Vännäs 1874-1899 och då hade han fotoateljé.

Uppenbarligen så reste han också omkring och fotograferade. Det finns foton tagna i norra Västerbotten och i Norrbotten. Han stämplade en del foton baksida med "C.J.O. Lysellin Waalokuvan ottelo Visiti Kortin Paino Pajala".

Han märkte en del foton med IOGT-logotypen. IOGT bildades internationellt 1879 och kom till Vännäs med järnvägen 1891. Foton med logotypen bör alltså vara tagna i slutet av hans fotograftid 1891-1899.

Åren 1899-1910 var han handlare i Degerfors, Åm-sele.

## Ca 1885 – Vännäs

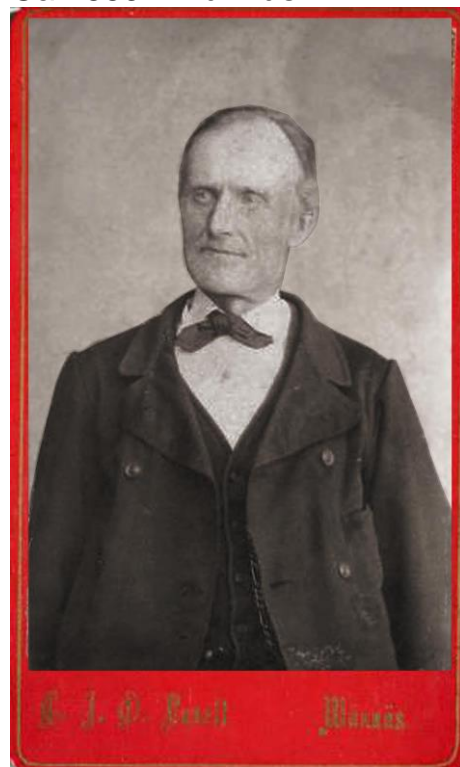

Lars Lundqvist (1835-1896) f i Jörn, gift 1894 och d i Svar-töstaden, Nederluleå fs (källa Emma Lundström)

## Ca 1892 – Pajala

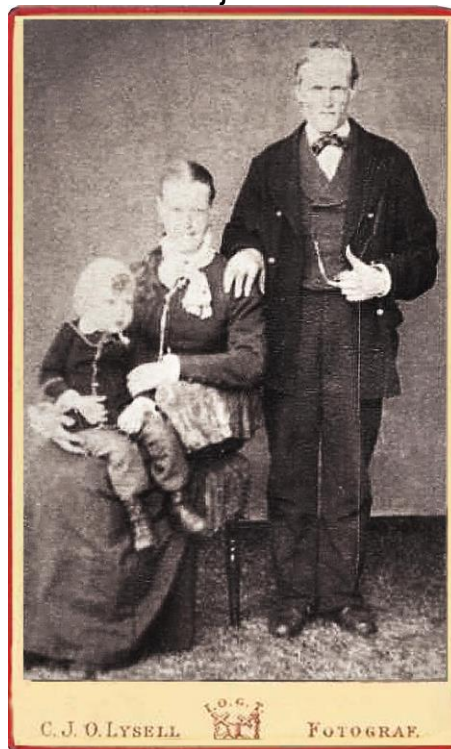

Okänd familj (källa Håkan Bergström)

## Ca 1894 – Vännäs



Johan Larsson (källa Tave Andersson)

# Cabinet Fotografi/Porträtt/Portrait

Cabinet Fotografi är ingen ateljé utan en beteckning på fotots storlek omkring 12x16,5 (11x14) cm som var större än visitkortens 6x9 cm.

Kabinettfotona var inte så vanliga som visitkortet. Många fotografer hade inte råd att trycka upp kartongblad med det egna namnet i den storleken utan nöjde sig med en standardram. Ibland så gjordes ett mellanting med en standardram kompletterad med det egna namnet i liten text.

1877



Christian Adolf Palme (1811–1889) var Kalmars ledande personlighet i flera decennier på 1800-talet. Han var jurist, ämbetsman och affärsman på många områden; banker, sjöfart, försäkringsväsende, järnvägar mm. Han försökte sig gärna som skald och organiserade också stadens teater- och musikliv. Gift två gånger och far till tio barn. Farfarsfar till Olof Palme (källa Jan Jutefors)

# Carl Selén i Piteå

Resefotografen Karl Erik Selén (1836-07-12–1903-03-08) f i Linköping och d som ogift i Stockholm.

Han var resefotograf och fanns bl.a. i Piteå 1863, Umeå 1863-1864 och Skellefteå 1865.

## FOTOGRAFI.

Undertecknad har anlant hit till Staden och Rekommenderar sig med ett noga och väl utfört arbete.

Skellefteå i Juni 1865.

Carl Selén.

Fotograf från Stockholm.

☞ Vistandet härstädes blifver endast en kort tid.

Fotograferingen verkställles i Skolläraren Lundbergs trädgård från kl. 12 till 5 e. m.

**Hos Carl Selen** finnes till salu:

Svenska Konunga huset i Blompuket från 1840 till innevarande tid i vesitkortformat, äfvensom den mördade Presidenten Abraham Linkolns och Statssekreteraren Seuwards Porträtter, à 50 öre stycke.

Han annonserade första gången i Skellefteå Nya Tidning 1865-06-21

Ca 1864 – Umeå



Lantmätare hustrun Selma Gustava Huldt f Eriksson (1840-1910) f i Frostkåge, Skellefteå sn, g 1860 och d i Umeå sf (källa Kristoffer Huldt)



# Charlotte Granbom i Råneå

Katarina Barbara Charlotta Granbom g Ohlsén (1879-10-28– 1970-01-10) f i Lockne, Jämtland och d i Nacka. Hon gifte sig 1910 fotografen Ole Emil Albinus Ohlsén.

Det finns ett foto där motivet är från 1898 och märkt Ch. Granbom men den bilden är monterad i en kartong från 1906 och förmodligen inte taget av henne.

Så hon hade sin första ateljé i Råneå 1900-1905 trots att hon fram till 1903 var bosatt i Östersund. Hon bodde i Råneå 1903-1905 innan hon flyttade till Östersund där hon hade ateljé från 1905.

Förmodligen efter giftermålet 1910 så startade de Ateljé Granbom. Det verkar som att hon fortsatte under eget namn medan maken drev den nya ateljén. Det förekom att han under texten Ateljé Granbom lade in "inneh. E. Alb. Ohlsén".

Någon gång i slutet av 1910-talet så uppstod Granbom foto ur Ateljé Granbom. Ole Emil startade ateljé i Stockholm 1919.

1905



Sofia Amalia Lovisa Hjærtstedt (1861-1934) f i Piteå och d som ogift i Råneå. Hon var moster till Maria Elisabet Margareta Sjölin g Rehn (1900-1964) f i Borås, g 1928 och d i Vällingby samt Maria Sofia Teresia Sjölin (1902-1986) f i Borås och d i Västerås (källa Bo-Bertil Brantén)

Ca 1901 – Charlotte Granbom i Råneå



Elna Elisabet Bergström g Lundqvist (1894-1985) f i Nyhem, Jämtland och d i Åre (källa Karin Bergström)

Ca 1906 – Ch. Granbom i Östersund



Kristina Karolina Modigh f Andersson (1881-1965) f i Föllinge, Jämtland, g 1904 och d i Östersund (källa Göran Paulsson)

1906



Beda Nikolava Skogman f Sundelin (1887-1938) f i Borgvattnet, Jämtland och d i Strömsund (källa Carina Olsson)



Annie Märta Linnéa Almberg g Höglund (1888-1975) f Stockholm, g 1933 och d i Sundsvall. Fotot taget vid Barnens Dag 29 aug 1907 (källa Anders Nylander)

1907



Ester och Olle (källa Håkan Bergholtz)

1908



Johan Oskar Göransson (1878-1957) f och d i Lit, Jämtland och g 1910 (källa Carina Olsson)



1910



Agnes Eriksson g Bäckvall (1892-1937) f och d i Offerdal, Jämtland och g 1928 (källa Göran Paulsson)

1911 – Ch. Granbom i Östersund



Johan Olof Vest (1910-1980) f och d som ogift i Lit, Jämtland (källa Östen Sivertsson)

1911 – Ateljé Granbom i Östersund



Predikantbarnen Tord Gustafsson (1909-2002) f i Uppsala och d som ogift i Tumba samt Vasti Gustafsson g Johansson (1908-2002) f och d i Mörlunda, Småland (källa Anders Nylander)

1912



Realexamen för Nils Andersson (1893-1983) f i Bye, Lit, g 1937 och d i Östersund (källa Karin Andersson)



1913



Anna Matilda Nilsson f Larsson (1883-1955) f och d i Föllinge, Jämtland och g 1912 (källa Göran Paulsson)

1919 – Ch. Granbom i Östersund



Brita Magnusson f Jonsson (1890-1946) f i Offerdal, Jämtland, g 1917 och d i Föllinge, Jämtland (källa Göran Paulsson)

Ca 1916 – Granbom foto i Östersund



Brita Magnusson f Jonsson (1890-1946) f i Offerdal, Jämtland, g 1917 och d i Föllinge, Jämtland (källa Göran Paulsson)

# Clara Lidfeldt/Klara Lidfeldt i Piteå

Klara Katarina Lidfeldt (1854-09-28–1899-09-10) f och d som ogift i Piteå.

Hon drev först ateljé Clara Lidfeldt ca 1876-1879. Därefter tillsammans med Augusta Risberg ateljé Clara Lidfeldt & Augusta Risberg ca 1879-1889 och slutligen ateljé Klara Lidfeldt åren 1891-1895.

Ateljén övertogs av Alma Isaksson år 1895 som i sin tur överlät till Axel Häggmark år 1899.

## Ca 1877 – Clara Lidfeldt



Knut Degermark (1875-1952) f och d i Piteå, g 1906 (källa Porträtt i Norr)

## Ca 1891 – Klara Lidfeldt



Förmodligen någon form av klass 1-3 på våren 1891:  
Gunnar Häggbom (1882-1930) f i Piteå, g 1916 och d som grosshandlare i Sundsvall.  
Artur Markström (1882-1946) f i Bergsviken, Piteå lf och d som skild i Sundsvall.  
Ingemar Kramer (1882-1952) f i Piteå sf, g 1913 och d som häradshövding i Sundsvall.  
Lärarinnan Julia Kraeft (1850-1900) f i Rutvik, Nederluleå fs och d i Piteå  
Hjalmar Selander (1882-1957) f i Piteå, g 1912 och d som disponent i Stockholm.  
Göran Gellerstedt (1881-1901) f och d i Piteå.  
Valfrid Björkbom (1883-1969) f i Gamla staden, Piteå lf, g 1923 och d som överstelöjtnant i Linköping (källa Porträtt i Norr)

1893



Olga Nordling g Kihlström (1891-1942) f i Alnö, Medelpad,  
g 1923 och d i Danderyd (källa Andreas Tegen)

1895



Adolf Teodor Falk (1858-1936) f i Eskilstuna, g 1879 och d  
Mickelvål, Orsa (källa Rolf Berger)



# Clara Lidfeldt & Augusta Risberg i Piteå

Klara Katarina Lidfeldt (1854-09-28–1899-09-10) f och d som ogift i Piteå. Hon dog i lungdot. Läs mer om henne under rubriken Clara Lidfeldt i denna bok.

Augusta Risberg (1863-01-10–1889-07-29) var f och d i Öjebyn, Piteå lf och d i Gällivare. Hon dog i lungdot. Hon drev också egen ateljé i Öjebyn. Läs mer om henne under rubriken Augusta Risberg.

Clara och Augusta drev ca 1879-1889 ateljé Clara Lidfeldt & Augusta Risberg. Den fanns i Piteå och man drev filial i Nederkalix. I Nederkalix fanns man ca 1890 till senast 1895 då huset blev barnhem.

Det verkar som att fotograferna parallellt med den gemensamma ateljén även drev egna ateljéer. Efter Augustas död 1889 fortsatte Clara med enbart sin egen ateljé.

## Ca 1879 – Nederkalix



Fotografen Clara Lidfeldt (1854-1899) f och d som ogift i Piteå (källa Andreas Tegen)

## 1880 – Piteå



Fotografen Clara Lidfeldt (1854-1899) f och d som ogift i Piteå (källa Luleå kommuns bildarkiv)

## 1884



Hanna Lundberg g Marklund (1882-1942) f i Öjebyn, Piteå lf och d i Luck, Wisconsin, USA. Elisabet Lundberg g Vesterlund (1881-1914) f i Öjebyn, g 1903 och d i Bergsviken, Piteå lf (källa Porträtt i Norr)

1889



Märta Vikström g Lindberg (1887-1970) f i Byn, Älvsby fs,  
g 1910 och d i Stockholm (källa Porträtt i Norr)

# Clara Walter i Piteå

Klara Matilda Walter f Lundström (1860-11-24–1929-09-11) var f i Skellefteå och d som ogift i Stockholm. Hon verkar ha tagit efternamnet Walter efter en kvinna Gustafva Vinblad von Walter som hon var inneboende hos.

Clara var bosatt i Piteå 1875-1895, Örnsköldsvik 1895-1896, Piteå 1896-1914 och Stockholm 1914-1925.

Hon drev ateljéer 1874-1914. Ett tag tillsammans med Axel Sjöblom och de kallade då ateljén för Walter & Sjöblom.

1897



Klara Stigell (1862-1931) f i Alter, Piteå och d i Nybyn, Norrfjärden

1893



Bilia Winblad von Walter (1892-1953) f i Pitholmen, Piteå, g Svensk 1916 och d i Luleå

1901



Maria Pettersson (1869-1949) f i Svensbyn, Piteå och d i Arnemark, Piteå gifte sig 1901 med Johan Gabriel Grandin (1866-1936) f i Böle, Piteå och d i Arnemark



Ca 1902



Runo Andersson (1900-1922) f och d i Håkansö, Piteå  
(källa Elisabeth Westerlund)

1904



Ellen Wallstén (1881-1968) f i Orrbyn, Råneå och d i Piteå. Gift Ridderstråle 1904

1903



Emma Nordlund f Brännberg (1871-1917) f och d i Porsnäs, Piteå och g 1899 med sonen John (1903-1976) och utflyttad till Portland, Oregon

1905



Erik August Ökvist (1904-1951) f och d i Hortlax, Piteå och g 1943

Ca 1906



Signe Karlsson g Johansson (1896-1977) f i Håkansö, Piteå och d i Piteå. Karl Karlsson (1901-1985) f i Håkansö och d i Piteå. Hilda Karlsson (1903-1991) f i Håkansö och d i Piteå.

# Constance Wikström i Luleå

Maria Lovisa Constance Wikström (1853-01-15–1931-01-12) f och d som ogift i Stockholm.

Hon bodde i Stockholm, Klara Strandgata 10 24/Klarabergsgatan 64, 1878-1882. Därefter i Luleå 1882-1883. Åter till Stockholm, Gamla Kungsholmsbrogatan 53, 1883-1884. Åren 1884-1904 bodde hon i Norrköping. Därefter i Stockholm på Bondegatan 3 1904-1906 och i Brännkyrka 1919-1920.

Hon hade ateljé i Luleå 1882-1883 och i Norrköping 1884-1900.

1882 – Luleå

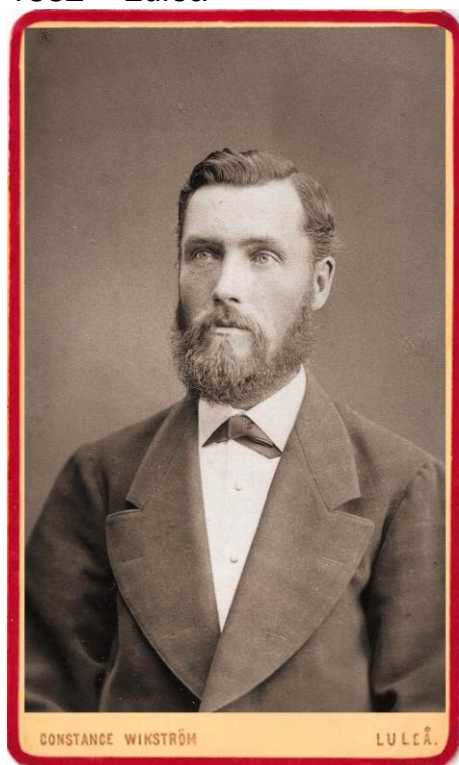

Kustuppsyningsman Ulrik Nordström (1843-1922) f och d i Luleå, g 1875 (källa Luleå kommuns bildarkiv)

1887 – Norrköping



Einar Karl Josef Holm (1886-1937) f och d som ogift i Norrköpings Östra Eneby (källa Anders Nylander)

1891



Eva Vilhelmina Sundberg g Ekström (1866-1939) f och d i Stockholm, g 1896 (källa Thomas Dahl)



1894



Frälsningssoldaterna Valfrid Gustaf Andersson Norén (1865-1926) f i Gökhem, Skaraborg och d i Göteborg gifte sig 1894 med Anna Maria Norén f Renberg (1871-1954) f i Gävle och d i Stockholm (källa Anders Nylander)

1899



Karl Andersson (1878-1960) f i Jonsbergs fs och d i Norrköping gifte sig 1899 med Hildur, Andersson f Österberg (1879-1970) f i Risinge fs, Östergötland och d i Norrköping (källa Göran Lundin)

1898



Henning Julius Dahlqvist (1878-1957) f i Gryt, Östergötland och d som änklings i Kvanum, Västergötland (källa Jan Stenberg)

# E. Fahlén i Seskarö

Emil Samuel Fahlén (1893-01-05–1965-07-25) f i Skön, Västernorrland och d i Storvik, Jämtland. Han gifte sig 1928-01-08 med Gertrud Märta Josefina Nilsson (1902-09-16 –1981-12-16) f i Seskarö, Nederkalix fs och d i Storvik.

Emil fanns i Seskarö 1905-1914. Sedan flyttade han till Stockholm där han förmodligen utbildade sig till fotograf. Han återvände till Seskarö 1917 och var verksam där 1918-1925.

Han fotograferade nog också på hemorten Skön då det bland motiven förekommer personer därifrån.

1919



Birger Unnbom (1918-2000) f i Seskarö, Nedertorneå fs, frånschild 1982 och d i Luleå (källa Roine Schillén)

1920



Ingeborg Lindfors g Pettersson (1902-1964) f och d i Nederkalix, g 1937. Kvinnan till höger är inte identifierad (källa Roland Johansson)

# Edla Röckner i Luleå

Edla Elisabet Röckner (1876-06-25–1952-03-31) f och d som ogift i Luleå

Hon hade ateljé i Luleå 1900-06-19 till 1910-talet. Ateljén i Luleå låg på Storgatan 19 intill K G Åkerlunds efterträdare. Uppgifter tyder på att hon under 1910-talet startat ateljé i Rättvik och var verksam där under en tid.



Ca 1902. Självporträtt av fotografen (källa Porträtt i Norr)

1900



Lokföraren Vilhelm Werner (1878-1969) f i Gävle, g 1914 och d i Sundsvall (källa Anders Nylander)

1901



Bengt Åhrström (1900-1958) f i Luleå, g 1931 och d i Piteå (källa Porträtt i Norr)



1902



Hilda Hansson g Ruth (1880-1960) f och d i Bälinge, Nederluleå fs gifte sig 1902 med Johan Ruth (167-1923) f och d i Bälinge (källa Porträtt i Norr)

1904



Ernst Fahlén (1904-1980) f i Luleå, g 1929 och d i Nykvarn, Södertälje kn (källa Anders Nylander)

1903



Edvin Åström (1902-1903) f och d i Sunderbyn, Nederluleå fs (källa Porträtt i Norr)

1905



Valfrid Vikström (1883-1902) f i Ale, Nederluleå fs och d i Selet, Nederluleå fs gifte sig 1905 med Hulda Johansson g Vikström (1877-1970) f i Sunderbyn, Nederluleå fs och d i Selet (källa Porträtt i Norr)



Skogsinspektören Hjalmar Dahlén (1879-1961) f i Hällesjö, Jämtland, g 1909 och d i Arjeplog (källa Andreas Tegen)

1906



Alfred Reinhold Larson (1849-1923) f i Östraby, Skåne, g 1883 och d i Luleå (källa Stockholms Släktforskarförening)

1907



Ellen Hermina Hesselgren f Siverts (1880-1912) f i Luleå, g 1900 och d 1912. Den sedermera världsberömda arkitekten Sven Hesselgren (1907-1993) f i Luleå, g 1938 och d i Ängelholm. Ella Hesselgren g Tolagen (1901-1975) f i Kyrkbyn, Gällivare, g 1935 och d i Örebro (källa Porträtt i Norr)

# Edw. Asp i Tärendö

Folkskolläraren Edvard Asp (1862-11-02–1919-05-12) f i Matarinki, Övertorneå och d i Tärendö. Gifte sig 1907-08-29 i Tärendö folkskola med småskollärarinnan Alma Amanda Asp f Johansson (1879-08-10–1914-02-13) f i Korpilombolo och d i Tärendö. De fick minst två barn.

Det finns vykort från 1904 som han fotograferat.

Edvard dog på Luleå lasarett i sviter efter Spanska sjukan.

Ca 1912



Mimmi Pettersson f Lundström (1886-1965) f i Pajala och d i Luleå gifte sig 1912 med Onkel Pettersson (1889-1952 f och d i Pajala (källa Porträtt i Norr)



# Elin Hultgren i Piteå

Elin Charlotta Albertina Hultgren g Lindström (1876-07-01– 1969-07-25) f i Hudiksvall och d i Uppsala. Hon gifte sig 1910-10-28 med lantmätare amanuensen Seth Emil Valdemar Lindström (1872-1954) f i Umeå och d i Uppsala.

Elin var bosatt i Strands på Gotland 1880, Visby 1887-1895, Amerika 1895-1898, Östersund 1898, Piteå 1899-1900, Sundsvall 1900-1901, Piteå 1901-1910, Umeå 1910 och därefter Karlstad 1910.

Hon var fotografbiträde hos Maria Widholm i Östersund 1898, hos John Moberg (1865-1912) i Piteå 1899-1900 och öppnade egen ateljé i Piteå 1901. När hon gifte sig 1910 så slutade hon som fotograf och sålde ateljén till Anna Lundström.

Det finns dock foton av henne som påstås vara från 1912 eller senare så eventuellt fortsatte hon sporadiskt att fotografera.

1902



Karl Edvin Öhlund f 1901 i Byn, Piteå lf och utflyttad till Nordamerika ((källa Porträtt i Norr)

1901



Arvid Westling (1900-1977) f i Piteå, g 1932 och d i Stockholm ((källa Porträtt i Norr)

1903



Ester Matilda Sandström g Lundmark (1884-1945) f i Piteå, g 1914 och d i Luleå (källa Porträtt i Norr)



Cabinetfoto av Daniel Dahlberg (1873-1947) f och d i Sjulnäs, Piteå lf som 1903 gifte sig med Maria Ölund g Dahlberg (1874-1928) f i Prostgården, Piteå lf och d i Sjulnäs (källa Porträtt i Norr)

1905



Erlend Johansson (1905-1980) f i Piteå, g 1937 och d i Åsele (källa Porträtt i Norr)

1904



Frans Holmgren (1872-1957) f i Rosvik, Piteå lf och d i Rosvik gifte sig 1904 med Julia Bergström g Holmgren (1877-1951) f i Hälleström, Piteå lf och d i Rosvik (källa Porträtt i Norr)

1906



Folke Frigell (1906-2002) f i Öjebyn, Piteå lf, g 1930 och d i Göteborg (källa Porträtt i Norr)

1908



Signe Pettersson (1907-2004) f och d som ogift i Piteå (källa Porträtt i Norr)

1910



Ingemar Johansson (1908-1993) f och d i Piteå, g 1942.  
Greta Johansson g Forsman (904-1980) f i Piteå och d i Öjebyn, Piteå lf, g 1926. Sven Johansson Lyngborg (1902-1997) f och d i Piteå (källa Porträtt i Norr)

1909



Alvina Blom f Ström (1875-1939) f i Håkansö, Piteå lf, g 1908 och d i Piteå Torsten Blom (1909-1988) f och d i Piteå, g 1942 (källa Porträtt i Norr)



# Elina Nelander/Nelander i Piteå

Selma Elina Nelander (1872-04-14– 1967-05-20) f i Östraby, Skåne och d som ogift i Lund.

Hon bodde i Piteå 1892-1898, i Södra Åsum i Skåne 1898-1900, Malmö 1900-1913, Stockholm 1913-1917 och i Malmö från 1917 innan hon flyttade till Lund.

Hon började som fotograf i Piteå 1892 genom att ta över Agnes Wikströms ateljé. Hon fortsatte som fotograf efter flytten söderut.

Enligt uppgift ska hon ca 1898 ha startat Nelanders foto i Kämpinge med filial i Falsterbo men detta har inte gått att bekräfta.

Men hon drev ateljé under eget namn i Malmö ca 1900-1913. Den hade hon avvecklat 1914. Hennes sista insats i arbetslivet vara att hon drev paraplyaffär i Lund.

Det har inte gått att hitta några porträttfoton från tiden i Skåne men däremot andra typen av foton. Bl.a. hade hon 1910-1912 som uppdrag att fotografera rivningsobjekt och utgrävningar i Malmö.



Ca 1896. Fotografen Elina i sin ateljé med brodern (?) apotekare Jacob Nelander (1862-1921) f i Östraby, g 1905 och d i Karlskoga (källa Porträtt i Norr)

## 1895 – Nelander



Alice Pettersson g Lundström (1876-1963) f i Piteå lf, g 1897 och d i Högsböle, Piteå lf ((källa Kent Hortlund)

## 1896 – Elina Nelander



Anna Wikstén (1895-1918) f och d i Hortlax, Piteå lf. Aile Wikstén (1893-1916) f och d i Hortlax (källa Porträtt i Norr)

1897



Viktor Lundberg (1859-1935) f i Håkansö, Piteå lf, g 1892 och d i Porsnäs, Norrfjärden fs.

Anna Augusta Lundberg f Holmqvist (1873-1952) f i Porsnäs, g 1892 och d i Klubbgården, Piteå sf.

Fritz Lundberg (1895-1939) f i Porsnäs, g 1921 och d i La-kafors, Norrfjärden fs.

Johan Lundberg (1893-1946) f i Porsnäs, g 1922 och d i Lomtjärn, Piteå sf.

Artur Lundberg (1897-1959) f och d i Porsnäs, g 1946. (källa Porträtt i Norr)

1898



Sofia Lundberg g Johansson (1876-1953) f i Svensbyn, Piteå lf och d i Pitholm, Piteå lf gifte sig 1898 med Johannes Johansson (1864-1946) f och d i Pitholm ((källa Porträtt i Norr)

# Ellen Ask i Boden

Ellen Dorotea Ask (1886-02-06–1968-12-14) var f i Norsjö och d som ogift i Boden.

Hon flyttade med sina föräldrar till Svartbjörnsbyn, Överluleå fs 1901 och därifrån till Stockholm 1911 (fotografutbildning?). År 1913 kom hon till Boden och öppnade ateljé där.

1914



Stående är den blivande skolvaktmästaren Karl Lindblom (1893-1963) f i Arvidsjaur, g 1938 och d i Glommersträsk (källa Louise Westberg)

Ca 1916



Klara Augusta Brunström f Johansson (1896-1917) f i Kusån, Boden och d i Heden, Överluleå fs. Olga Kristina Johansson (1898-1981) f och d i Kusån (källa Beda Hägglund)

1922



Ernst Lundström (1886-1976) f i Norsjö och d i Sävast, Boden gifte sig 1922 med Elin Erika Lundström (1894-1922) f i Överluleå fs och d i Boden (källa Patrik Lundström)



# Engström & Granholms Fotografi-Atelier i Töre

Olof Peter Engström (1845-04-30–1913-05-30) f i Ljustorp, Medelpad och d i Sundsvall. Han gifte sig 1879-12-27 med Märta Olofsdotter (1859-1927) f i Ytterhogdal, Jämtland och d i Sundsvall. De fick minst två barn.

Olof Granholm (1857-07-22–1919-02-02) f i Ytterhogdal, Jämtland och d som ogift i Hällesjö, Jämtland.

Båda fotograferna hade också ateljéer under eget namn. Engström i Långvik, Piteå, Älvsbyn och Ljustorp enligt beskrivning i denna bok. Granholm i Jämtland i Ytterhogdal och Kälarne och tillsammans med sin bror Per Olsson Granholm även ateljé O. Granholm & P. Olsson i Kälarne.

Engströms hustru var syster till Granholm. Ingen av fotograferna verkar ha bott i Töre men ca år 1895-1900 drev de där "Engström & Granholms Fotografi-Atelier".

Ca 1898



Tre okända barn (källa Porträtt i Norr)

# Erik Israelsson i Södra Sunderbyn

Erik Leonard Israelsson (1888-10-10–1946-07-08) f i Lycksele och d i Sunderbyn. Han gifte sig 1925-01-01 med Maria Israelsson f Johansson (1900-06-17–1980-06-27) f i Nederkalix fs och d i Sunderbyn. De fick minst två barn.

Utom att vara fotograf var han även bonde och urmakare. Han är nog mest känd för sina miljöbilder. Mörkrummet hade han i jordkällaren under köksgolvet.

Erik efterlämnade 499 glasplåtar, i storlek 8 x 12 cm.



Ca 1920. Erik monterar bilder på hård kartong (källa Tore Lundin)

1915



Allan Sundström (1915-1936) f och d i Sandön, Nederluleå fs (källa Porträtt i Norr)

# Erl. Groth i Kiruna och Narvik

Erlend Groth (1880-04-14–1939-07-19) var f i Hackås, Jämtland och d i Narvik. Han gifte sig med Olga Margareta Lindblom (1883-1945) f i Näskott, Jämtland och d i Östersund. De fick en dotter 1907 och en son 1908 men skilde sig omkring 1910.

Åren 1900-1903 var han fotografibitråde i Östersund. Han flyttade till Kiruna 1903 och tog ca 1904 över ateljén efter Oscar Olsson och hade den till 1907.

Därefter flyttade han till Östersund och det är oklart var han hade ateljén 1908-1909 men det finns foton märkta Narvik & Kiruna som förmodligen är från den perioden.

Åren 1910-1915 hade han ateljé i Narvik.

## 1904 – Kiruna



Johan Alexander Lodén (1902-1951) f i Nederluleå fs, g 1929 och d i Bureå (källa Alexander Nylander)

## 1906



Sten Lenander (1903-1978) f i Kiruna, g 1929 och d i Stockholm (källa Olov Öjner)

## 1907



Gunnel Margareta Stenudd gift Stenberg (1906-1989) f i Kiruna, g 1948 och d i Stockholm (källa Märta Bucht)



Ca 1907 – Narvik & Kiruna



Sigrid Carlgren f Dahlberg (1871-1977) f i Garpenberg, Dalarna, g 1898 och d i Råsunda, Stockholm (källa Olov Öjner)

Ca 1909



Göta Johansson (1907-1976) f i Jukkasjärvi fs och d som ogift i Edestrand, Harads (källa Anton Rosendahl)

1908 – Kiruna



Göta Johansson (1907-1976) f i Jukkasjärvi fs och d som ogift i Edestrand, Harads (källa Anton Rosendahl)

Ca 1913 – Narvik



Okänd (källa Linnéa Kärvemo)

# Esbjörn Mesch i Gällivare/Malmberget

Esbjörn Mesch \*1874-11-28 var f i Sundsvall. Han står i folkräkningen 1890 som smedslärling i Stockholm men flyttade sedan tillbaka till Sundsvall.

Åren 1896-1898 hade han ateljé i Malmberget där han bodde och i Gällivare. Han flyttade sedan tillbaka till sin lettländska far i Sundsvall där han fanns 1910. Därefter emigrerade han förmodligen.

Han var bror till den berömde fotografen Borg Mesch. Kanske var det Esbjörn som inspirerade brodern att 1899 flytta till Kiruna.

Ca 1897



Erik Öman (1873-1933) f och d i Vintjärn, Svärdsjö, Dalarna och g 1904 (källa Margareta Sundström)

Ca 1897



Nils Gustaf Sabelman (1849-1935) f i Piteå, g 1871 och d i Sikfors, Piteå (källa Solveig Persson)



# Evald Åhman i Luleå

Erik Evald Åhman (1859-10-03–1941-06-24) f i Söderhamn och d i Örebro. Han gifte sig 1886-08-29 med Anna Josefina Hedberg (1862-1898) och de fick fem barn.

Han flyttade till Bollnäs 1885 och var då handlare. Efter giftermålet bodde de i Järvsö.

Han gick förmodligen i lära hos fotografen John Wigstén i Bro. Evald öppnade egen ateljé i Järvsö. Det var förmodligen i slutet av 1880-talet.

Efter hustruns död så åkte Evald till Luleå och startade ateljé där ca 1899. Han flyttade dock inte officiellt dit och det finns inte heller någon notering om när han återvände men gissningsvis 1904.

Under hans bortovaro flyttade fotografen Hulda Ström 1899 till Järvsö och tog över Evalds ateljé. Hon hade den till 1901 då fotografen Svea Engman tog över.

Någon gång 1904-1913 började Erik som handelsagent i Järvsö. År 1919 flyttade han till Örebro där han senar avled.

## 1893 – Järvsö



Karl Crug (1861-1945) f i Arboga och d i Överlänäs, Sollefteå kn gifte sig 1893 med Eva Maria Crug f Blomqvist (1871-1952) f i Hjälstad, Västergötland och d i Överlänäs (källa Barbro Söderman)

## Ca 1897



Okända

## Ca 1901 – Luleå



Karl Jakob Grahn (1866-1946) f i Norsjö och d i Palkijaur, Jokkmokk gifte sig 1888 med Maria Matilda Grahn f Bjuhr (1865-1946) f i Malå och d i Palkijaur (källa Louise Westberg)



# Eveline Berglund i Glommersträsk

Evelina Berglund g Lundberg (1889-05-17– 1954-09-28) f och d i Mörttjärn, Malå. Hon gifte sig 1919-12-22 med Edvard Lundberg (1892-1970) f i Arvidsjaur och d i Malå. De fick åtminstone tre barn.

Hon fanns 1910 hos hemmansägaren och fotografen Per Anton Lundberg (1872–1928) som hade fotoateljé i Glommersträsk 1900-1920. Han var bror till Evelinas make Edvard.

Evelina startade i slutet av 1910-talet fotoateljé i Glommersträsk. Hon hade även syateljé där i några år innan hon gifte sig.



Ca 1912. Evelina skottar snö hos fotograf P. A Lundberg

Ca 1915



Självporträtt av fotografen Evelina (källa Joel Vikberg)

Ca 1918



Karl Andersson (1915-1995) f och d i Timmerheden, Arvidsjaur. Bertil Andersson (1912-2001) f och d i Timmerheden och g 1938 (källa Louise Westberg)

# Fia Engelmark/Fia Kaarle i Älvsbyn

Sofia Engelmark f Kaarle (1873-11-06–1958-12-28) f i Armasjärvi, Hietaniemi fs och d i Älvsbyn. Hon gifte sig 1903-10-08 med Axel Engelmark (1878-1960) f och d i Älvsbyn. De fick minst fem barn varv de äldsta var:

- Lars Gösta Engelmark (1904-1989) f i Södra byn, g 1942 och d i Älvsbyn
- Valborg Engelmark (1905-1958) f i Södra Byn och d som ogift i Älvsbyn
- Axel Torsten Engelmark (1907-1969) f i Södra Byn, Älvsby fs och d som ogift i Stockholm
- Ebba Sofia Engelmark (1909-1946) f i Byn och d som ogift i Älvsbyn



Cabinetfoto från 1910. Axel och Sofia Engelmark med fyra av barnen (källa Porträtt i Norr)

Fia bodde i Hietaniemi fram till 1890 då hon flyttade till Haparanda och därefter år 1900 till Älvsbyn. Där hade hon 1900-1904 ateljé Fia Kaarle och från 1904 till minst 1938 ateljé Fia Engelmark.

Hon hade en syster Amanda som hon lärde upp i yrket och som 1911 tog över ateljén.



Handkolorerat foto av Älvsbyn med ateljén i huset med glastak (källa Erik Skoglund)

## 1901 – Fia Kaarle



Tekla Flodström g Nyberg (1876-1954) f i Jävre, Piteå lf och d i Älvsbyn gifte sig 1901 med Olof Edvard Nyberg (1874-1950) f i Nybyn, Piteå lf och d i Älvsbyn (källa Porträtt i Norr)



Maria Fredrika Ståhl g Strömgren (1877-1910) f i Utterliden, Arvidsjaur fs och d i Södra Byn, Älvsby fs gifte sig 1901 med Anders Strömgren (1877-1930) f i Lomviken, Trehörningsjö, Ångermanland fs och d i Älvsbyn (källa Porträtt i Norr)



1902



Karl Johan Vikman (1875-1952) f i Korsträsk, Älvsby fs, g 1900 och d i Hällan, Älvsby fs. Hilda Vikman f Öberg (1881-1962) f i Öjebyn, Piteå lf, g 1900 och d i Hällan. Karl Axel Vikman (1901-1902) f och d i Hällan (källa Porträtt i Norr)

1903



Johanna Sandström g Andersson (1866-1930) f i Jävre, Piteå lf och d i Älvsbyn gifte sig 1903 med Oscar Andersson f Lundgren (1854-1933) f i Borgfors, Piteå lf och d i Älvsbyn (källa Porträtt i Norr)

1904



Ester Margreta Andersson g Marklund g Lindqvist (1883-1943) f i Ållycka, Jörn och d i Storlångträsk, Markbygden gifte sig 1904 med Anton Marklund f Matsson (1870-1919) f i Rognäs, Piteå lf och d i Storlångträsk, Piteå lf (källa Porträtt i Norr)

1905 – Fia Engelmark



Cecilia Lundberg g Lundqvist f 1904 i Stockfors, Älvsby fs och utflyttad till Kanada (källa Porträtt i Norr)



1907



Amanda Hedman g Bergman (1870-1946) f och d i Vistbacka, Älvsby fs gifte sig 1907 med Petter Bergman (1878-1961) f i Byn, Älvsby fs och d i Visträsk, Älvsby fs (källa Porträtt i Norr)

1910



Anna Vilhelmina Johansson g Nilsson (1886-1922) f och d i Snårbäcksliden, Älvsby fs gifte sig 1910 med August Nilsson (1885-1936) f i Liden, Granträsk, Älvsby fs och d i Djupviken, Piteå lf (källa Ove Stenberg)

1909



Ida Sandström g Nilsson (1878-1950) f i Jävve, Piteå lf och d i Visträsk, Älvsby fs gifte sig 1909 med Hugo Nilsson (1878-1950) f i Böle, Piteå lf och d i Visträsk (källa Porträtt i Norr)

1911



Robert Näslund f Mårtensson (1885-1973) f i Fjellsjö, Stensele fs och d i Petbergsliden, Älvsby fs gifte sig 1911 med Johanna Grönlund g Näslund (1884-1974) f i Korsträsk, Älvsby fs och d i Petbergsliden, Älvsby fs (källa Porträtt i Norr)

1912



Karl Sundberg (1876-1945) f och d i Granträsk, Älvsby fs gifte sig 1912 med Lovisa Bergman g Sundberg (1887-1963) f i Byn, Älvsby fs och d i Brännheden, Älvsby fs (källa Porträtt i Norr)

1913



Anna Johansson g Sandberg (1896-1973) f i Petbergsliden, Älvsby fs och d i Piteå gifte sig 1913 med Axel Sandberg (1888-1963) f i Fleviken, Älvsby fs och d i Hortlax, Piteå lf (källa Maud Bergvall)



Ida Jonsson g Marklund (1885-1970) f i Korsträsk, Älvsby fs och d i Sjulsmark, Norrfjärden fs gifte sig 1912 med Arvid Marklund (1886-1986) f och d i Sjulsmark (källa Porträtt i Norr)



Gunnar Hedman (1912-1983) f i Södra Byn, Älvsby fs, g 1946 och d i Älvsbyn (källa Porträtt i Norr)



1914



Hilda Johansson g Fredriksson (1889-1973) f i Snårbäcksliden, Älvsby fs och d i Älvsbyn gifte sig 1914 med Axel Fredriksson (1888-1975) f i Granträsk, Älvsby fs och d i Älvsbyn (källa Porträtt i Norr)

1917



Ragnhild Öman g Engström (1910-1968) f i Älvsby fs, g 1931 och d i Ulriksdal, Älvsby fs. Karl Öman (1876-1942) f i Älvsby fs, g 1909 och d i Ulriksdal. Karl Göte Öman (1916-1949) f i Älvsby fs, g 1946 och d i Ulriksdal. Hilma Öman f Jonsson (1877-1947) f i Älvsby fs, g 1909 och d i Ulriksdal (källa Maud Bergvall)

1915



Hilda Bergdal f Lundberg (1870-1922) f och d i Altervattnet, Älvsby fs och g 1894. Göta Bergdal (1914-1915) f och d i Altervattnet (källa Christer Öberg)

1918



Svea Eugenia Grönlund g Vesterberg (1900-1921) f i Östra Granberg, Arvidsjaur fs och d i Luspenåive, Älvsby fs gifte sig 1918 med Isak Vesterberg (1890-1936) f i Luspenåive och d i Vistbäcken, Älvsby fs (källa Porträtt i Norr)



1919



Hilda Andersson g Lundkvist (1892-1959) f i Byn, Älvsby fs och d i Arnemark, Piteå lf gifte sig 1919 med Ruben Lundkvist (1892-1962) f och d i Arnemark (källa Porträtt i Norr)

1921



Ester Hedman g Burström (1895-1927) f i Nästräsk, Jokkmokk fs och d i Lidströmsmyran, Puotittaure kbfd gifte sig 1921 med Algot Burström (1896-1978) f i Korsträsk, Älvsby fs och d i Älvsbyn (källa Porträtt i Norr)

# Fia Pellijeff i Karungi

Greta Sofia Pellijeff f Luttu (1879-08-17–1948-09-26) f i Kuivakangas, Övertorneå och d i Brännkyrka, Stockholm. Hon gifte sig 1904-10-23 med handlaren och prästen Hjalmar Pellijeff (1877-1924) f i Karl Gustavs fs (Karungi, Haparanda) och d i Vittangi. De fick sex barn.

Hon hade ateljé Sofia Luttu i Pajala i början av 1900-talet men det har inte gått att hitta uppgifter om hennes bosättning där.

När hon gifte sig så flyttade hon 1904 till maken i Karungi och blev fotograf där efter giftermålet. År 1908 flyttade hon till Kiruna och övertog Ateliere Fos (se denna).

Ca 1906



William Kenttä och Hilda Kenttä (källa Håkan Bergström)

# Fotografiatelieren i Råneå

Det är oklart vem som drev ateljén

Ca 1900



Personen är oidentifierad men det skulle kunna vara Gerda Johansson, småskollärarinna i Råneå. Hon bodde i Västibyn, Råneå. Hennes pappa var skräddarmästare Jacob Johansson. (källa Thomas Dahl)



# Fredrika Bergström i Piteå

Fredrika Maria Bergström f Rutbäck (1832-07-12–1911-04-28) f i Nederluleå och d i Piteå. Hon gifte sig 1865-11-21 med Johan Fredrik Bergström (1835-1906) f och d i Piteå. De fick minst fem barn och dottern Alma blev fotograf i Piteå.

Fredrika bodde först i Nederluleå men vid giftermålet 1865 flyttade hon till maken i Piteå.

Fredrika gick eventuellt i lära hos Josefina Franke som fanns i Luleå åtminstone 1865-1866 och kanske redan 1864. Ca år 1865 drev Fredrika ateljé Fredrique Rutbäck & Amanda Nordberg i Luleå enligt dokumentation i denna bok.

Sedan hade hon ensam ateljé Fredrika Bergström i Piteå ca 1866-1884. Till en början samtidigt med verksamheten i Luleå



Ca 1878. Självporträtt av fotografen (källa Porträtt i Norr)

Ca 1871



Olof Olofsson (1808-1873) f i Möron, Nederluleå fs och d i Sjulsmark, Piteå If gifte sig 1836 med Christina Olofsson f Nilsdotter (1813-1884) f i Rosvik, Piteå If och d i Sjulsmark (källa Porträtt i Norr)

Ca 1874



August Forsén (1838-1875) f i Öjebyn, Piteå If och d i Piteå (källa Porträtt i Norr)

Ca 1880



Fredrika Bergström



Piteå

Johan Fredrik Bergström (1835-1908) f i Fårön, Piteå och d i Piteå gifte sig 1865 med fotografen Fredrika Bergström f Rutbäck (1832-1911) f i Sunderbyn, Nederluleå fs och d i Piteå. Mannen till höger är okänd (källa Porträtt i Norr)

# Fredrique Rutbäck & Amanda Nordberg i Luleå

Fredrika Maria Bergström f Rutbäck (1832-07-12–1911-04-28) f i Nederluleå och d i Piteå. Hon gifte sig 1865-11-21 med Johan Fredrik Bergström (1835-1906) f och d i Piteå.

Amanda Nordberg g Löfgren (1842-10-26–1905-08-29) f i Luleå och d i Gävle. Hon gifte sig 1868-12-01 med pastorsadjunkt Jonas Löfgren (1836-1915).

Fredrika gick eventuellt i lära hos Josefina Franke som fanns i Luleå 1865-1866. Ateljé Fredrique Rutbäck & Amanda Nordberg var igång ca 1864-1868.



Ca 1865. Fredrika Rutbäck g Bergström (källa Norrbottens museum)



Ca 1865. Amanda Nordberg (källa Norrbottens museum)

Ca 1864



Konsuln och bruksägaren Carl August Winroth (1815-1865) f i Stockholm, g 1844 och d i Piteå (källa Porträtt i Norr)



1865



Blivande borgmästaren i Piteå Emil Arvid Bergdahl (1848-1917) f i Pajala och d i Piteå (källa Maud Bergvall)

Ca 1867

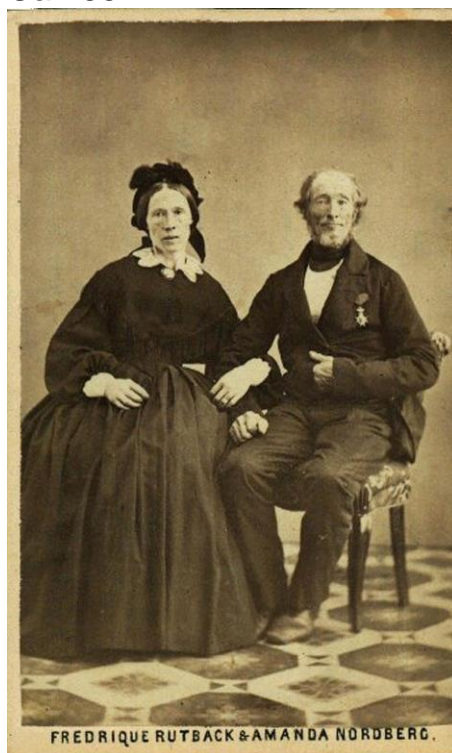

Maria Lovisa Wallmark f Markström (1818-1869) f i Piteå lf och d i Piteå gifte sig 1840 med regementsskrivaren Lars Anton Wallmark (1796-1874) f och d i Piteå (källa Gunhild Svenonius)

# Fotografisk ReproduktionsExpres, Hurup Danmark

Företaget hade ingen verksamhet i Sverige utan annonserade i svenska tidningar att man kunde skicka in ett originalfoto till dem så fotograferad man av dem och gjorde en rerokopia.

Förmodligen annonserade man i jultidningar eller veckotidningar för det har inte gått att hitta annonser i lokalpressen.

Ett svenskt företag som bl.a. sysslade med mångfaldigande av foton var Ad. Lidwall i Tidaholm.

Ca 1916



Emmy Nordén g Hedlund (1892-1979) f i Kvavisträsk, Norsjö, g 1916 och d i Umeå (källa Altea Klingstedt)

# G. Broman/Gustaf Broman i Öjebyn, Piteå

Gustaf Broman (1870-01-29–1940-01-11) f i Härnösand och d i Piteå. Han gifte sig 1908-02-26 med Anna Kristina Pettersson (1872-.1945) f i Säbrå, Västernorrland och d i Härnösand. De skiljde sig 1917-05-26.

Han bodde från 1885 i Särbrå väster om Härnösand och hade sin första ateljé i Härnösand ca 1890-1894. Åren 1895-1897 hade han ateljé i Nordingrå i Västernorrland.

Åren 1897-1902 fanns han i Finland. Först som partner i Gustaf Broman & Grönroos fotogr. atelier i Nystad. Därefter 1898-1902 atelier G. Broman i St. Michel.

När han återvände till Sverige hade han ateljé G. Broman och Gustaf Broman i Öjebyn 1906-1915. År 1915 ändrade han ateljénamnet namnet till enbart Broman (se denna) och det behöll han åtminstone till 1916.



Ca 1910. G Bromans ateljé. Förmodligen i Öjebyn (källa Erik Skoglund)

Sedan återvände han till Piteå i slutet av 1910-talet och började åter kalla ateljén Gustaf Broman men nu tog han inte längre traditionella visitkort utan mer förfinade porträtt.

## Ca 1890 – G. Broman i Härnösand



Förmodligen Göran Nylander (1863-1951) f i Bjärträ, Västernorrland och d i Högsjö, Västernorrland (källa Anders Nylander)

## Ca 1896 – G. Broman i Nordingrå



Tre okända barn. Det står skrivet J. Högström på baksidan (källa Örjan Lindberg)



Ca 1900 – St. Michel, Finland



Kabinettsfotografi av Sven Westerlund taget när fotografen hade ateljé i St. Michel, Finland. Han var född i Uppsala men bodde när fotot togs i Finland (källa Inga-Britt Lundewall Stamoulis)

1906



Emelia Jonsson (1880-1941) f i Svensbyn, Piteå och d i Rognäs, Piteå gifte sig 1906 med Frans Sandgren (1880-1955) f och d i Rognäs

1905 – Gustaf Broman i Öjebyn



Hilda Brännberg (1875-1950) f och d i Porsnäs, Piteå gifte sig 1905 ed Albert Nilsson (1856-1941) f i Porsnäs, Piteå och d i Lakafors, Porsnäs

1907 – G. Broman i Öjebyn



Emma Lindberg g Johansson (1877-1956) f i Borgfors, Piteå lf och d i Granholmen, Håkansö, Norrfjärden fs gifte sig 1907 med Oskar Johansson (1876-1961) f i Storsträsk, Piteå lf och d i Håkansö (källa Porträtt i Norr)

1909



Lydia Jonsson (1882-1925) f i Långträsk, Piteå och d i Kopparnäs, Norrfjärden gifte sig 1909 med Johan Jonsson (1878-1959) f och d i Kopparnäs

1910



Lovisa Öhman (1881-1948) f i Fagerheden, Piteå och d i Bergsviken 15, Vitsand, Hortlax gifte sig 1910 med Axel Bergvall f i Svensbyn, Piteå och d i Bergviken.



Augusta Nilsson (1882-1960) f och d i Rognäs, Piteå gifte sig 1909 med Karl Gustavsson (1883-1949) f i Svensbyn, Piteå och d i Rognäs

1913



Johanna Augusta Nordsvan (1891-1919) f i Hortlax och d i Piteå gifte sig 1913 med Valfrid Vikström (1890-1946) f i Tväräliden, Piteå och d i Bergsviken, Hortlax

1914 – Gustaf Broman i Öjebyn



Anna Nilsson (1888-1978) f i Nygård, Älvsbyn och d i Sikfors, Piteå gifte sig 1914 med Bernhard Stenvall (1880-1957) f i Sikfors och d i Vargbacken, Piteå

1915



Emma Nilsson (1868-1952) f i Roknäs, Piteå och d i Hortlax gifte sig 1915 med Nils Vilhelm Hedman f Sjöberg (1861-1946) f och d i Hemmingsmark

1914 – G. Broman i Öjebyn



Hilda Jonsson (1891-1949) f i Holmträsk, Piteå och d i Nybyn, Norrfjärden gifte sig 1914 med Jonas Markström (1889-1961) f i Holmträsk och d Helgenäs, Norrfjärden



Ca 1920 – Gustaf Broman i Piteå



Emma Sandström g Wallin (1887-1974) f i Kalamark, Piteå  
lf, g 1935 och d i Piteå (källa Porträtt i Norr)

# Gustaf Lindell/G. Lindell i Luleå

Gustaf Lindell (1869-1953) f i Jörn och d Port Wing, Wisconsin, USA. Han var gift med Hilda f Johansdotter (1876-1970) och de fick 1907 en dotter Hazel g. Dahlquist.

Gustaf var i Jörn 1889-1896. Därefter i Vännäs 1896-97 med ateljé Olsson & Lindell som han drev med K. A. Olsson. Han hade 1898 egen ateljé i N Degerfors i Vindeln. Därefter blev det ateljé i Luleå 1899-1902 innan han 1902 emigrerade till USA.

## 1896 – Jörn



Nils Josef Natanael Karlsson (1870-1946) f i Glommersträsk och d i Svanström (källa Mats Lundell)

## 1898 – N. Degerfors (Vindeln)



Flickan är förmodligen Olivia Johanna Eklund g Burman (1885-1952) f i Degerfors, Vindeln, g 1911 och d i Sundsvall (källa Anton Rosendahl)

## 1899 – Luleå



Skogsinspektör Hjalmar Dahlén (1879-1961) f i Hällesjö, Jämtland, g 1909 och d i Arjeplog (källa Andreas Tegen)

1900



Axel Nilsson f 1874 i Karlstad. Emigrerade 1903 från Luleå till Nordamerika (källa Mats Lundell)

1901



Johan Karlsson-Lundström (1869-1934) f i Brattfors, Sävar och d som fränschild i Luleå (källa Nils-Olof Åström)



# H. Engman i Haparanda

Anna Henrika Engman (1869-03-14–1956-08-03) f i Överkalix och d som ogift i Luleå.

Henrika var syster till fotografen Svea Engman som hade ateljé i Järvsö. Henrika utbildade förmodligen Svea som bodde ett tag i Haparanda och som när hon 1901 flyttad därifrån var utbildad fotograf.

Hon bodde i Haparanda 1874-1887, i Härnösand 1887-1891, i Haparanda 1891 och från ca 1915 i bl.a. Västerås och Uppsala där hon på sistnämnda plats var husföreståndarinna.

Henrika hade ateljé i Haparanda från ca 1900 och slutade förmodligen några år före 1914.

Ca 1906



Anders Alexander (1886-1968) f i Alatornio, Finland, gift 1931 och d i Råneå (källa Porträtt i Norr)

# H. Lindequist i Piteå

Resefotografen Henrik Lindeqvist (1828-07-24–1886-05-09) f i Gåsinge, Södermanland och d i Sundsvall. Han gifte sig 1871 med Johanna Josefina Holmberg (1839-1921) f i Nederkalix och d i Sundsvall.

Paret fick minst ett barn, dottern Johanna Elvira som föddes i Härnösand 1866.

Han fanns bl.a. tillfälligt i Skellefteå 1867 och i Piteå 1870. Ateljéer hade han från ca 1860 i Västgötska Mariestad, i Härnösand 1868-1870 och därefter i Sundsvall.



**FOTOGRAFI.**

Undertecknad får härmed hos den ärade allmänheten rekommendera mig med utförande af allt som till fotografi hör och lofar jag en hvar som vill hedra mig med sitt förtroende en human behandling i förening med vackert arbete, hvarföre jag emotser ett talrikt besök. Mitt vistande blifver här endast en kortare tid. Pris af visitkort & vyer samt grupper bestämmes efter antal. Endast lyckade arbeten utlemnas. Äfven emottager jag elever på fullständig undervisning i Fotografi på 24 timmar för pris 400 Rdr Rmt.

H. Lindequist.  
Boende i Skollärrar Lundbergs gård.

Han annonserade första gången i Skellefteå Nya Tidning 1867-07-17

Ca 1867 – Mariestad?



Okänd kvinna (källa Anders Nylander)

# H. Rahm i Råneå

Det är oklart vem som drev ateljén. Men utifrån namn, ort och ålder så har det bara gått att hitta en kandidat i kyrkböckerna.

Fotografen är förmodligen Maria Helena Larsson f Rahm (1855-02-23–1920-02-21) f i Nederkalix fs och d i Boden.

Hon gifte sig 1881-12-17 med Lars Petter Larsson (1858-04-19 –1903-03-05) och de bodde i Hovlös där de fick åtta barn.

Utifrån fotona verkar hon ha börjat att fotografera i slutet av 1890-talet.

1903



Anna Markström g Lönner (1871-1939) f i Piteå, g 1901 och d i Kalmar. Axel Henning Lönner (1902-1983) f i Råneå, g 1946 och d i Tyresö. Hjalmar Lönner (1866-1936) f i Stockholm, g 1901 och d i Kalmar (källa Porträtt i Norr)



# H. Tegström/Henny Tegström/Tegström i Luleå

Ateljén drevs av ogifta systrarna Henny Tegström (1872-06-17–1943-05-26) och Alma Tegström (1863-03-18–1947-11-30). Båda födda i Luleå sf och döda i Alingsås sf.

Deras föräldrahem på Storgatan förstördes vid stadsbranden 1887. De drev först 1890-1918 ateljé på Torggatan 3 och sedan 1919-1928 på Storgatan 16.

Under åren 1895 och 1898-1914 så präglade de årtal i fotona.



Ca 1900. Huset med glasfönstret är Tegströms ateljé och t.v. gamla rådhuset. I släden sitter t.v. läkaren och författaren Gärda af Geijerstam (1871-1947) vid en äldre kvinna som förmodligen är Mehetabel "Bell" Dickson (1863-1948) (foto förmodligen Tegström, källa Erik Skoglund)



Ca 1897. Fotografen Alma Tegström (1863-1947) f i Luleå och d som ogift i Alingsås



1907. Fotografen Henny Tegström (1872-1943) f i Luleå och d som ogift i Alingsås

1891 – H. Tegström & Co.



Torsten Henrik Laurell (1887-1978) f i Örebro, g 1917 och d i Norrköping. Aina Sofia Laurell g Stensiö (1890-1984) f i Luleå, g 1923 och d i Stockholm (källa Porträtt i Norr)

1893



Augusta Bergman g Eriksson g Tofting (1871-1945) f i Jämtön, Råneå fs och d i Luleå gifte sig 1893 med Axel Eriksson (1869-1954) f i Ersnäs, Nederluleå fs och d i Luleå (källa Porträtt i Norr)

1895 – Henny Tegström & Co.



Nils Olof Lundström (1844-1934) f i Västmark, Nederluleå fs, g 1865 och 1886 och d i Luleå (källa Porträtt i Norr)

1898 – H. Tegström & Co.



Hilda Bergström g Marklund (1871-1959) f i Hälleström, Piteå lf, g 1909 och d i Piteå. Julius Bergström (1868-1919) f och d i Hälleström, g 1900. Frida Bergström g Larsson (1875-1943) f i Hälleström, g 1908 och d i Pitholm, Piteå lf. Julia Bergström g Holmgren (1877-1951) f i Hälleström, g 1904 och d i Rosvik, Norrfjärden fs (källa Porträtt i Norr)

1899



Johan Sundvall (1879-1937) f och d i Korsträsk, Älvsby fs, g 1904 (källa Porträtt i Norr)



1900



Ragnhild Sundberg g Öberg (1900-1987) f i Luleå, g 1924 och d i Älvsbyn (källa Porträtt i Norr)

1902



Hanna Sundberg g Larsson g Strömquist (1897-1983) f och d i Sundom, Nederluleå fs, g 1924 och 1932 (källa Porträtt i Norr)

1901



Johan Albert Nyberg (1871-1934) f och d i Nybyn, Piteå lf och g 1898 och 1906. W Dahlberg, August Johansson och A Andersson (källa Porträtt i Norr)

1903



Rudolf Degerman (1869-1949) f i Degersel, Råneå och d i Karp tjärn, Överluleå fs gifte sig 1894 med Hilda Degerman f Engfors (1874-1955) f i Björnträsk, Edefors och d i Karp tjärn. Gertrud Degerman g Enberg (1899-1976) f i Överluleå fs, g 1923 och d i Långsjön, Överluleå. Edit Degerman g Berglund (1902-1989) f i Slyträsk, Överluleå fs, g 1925 och d i Boden. Hulda Degerman g Nyström (1895-1971) f i Boden, g 1921 och d i Slyträsk- (källa Inga Enberg)



1904 – H. Tegström & Comp.



Johanna Bergström f Lindqvist (1862-1937) f i Piteå och d i Luleå gifte sig 1884 med Frans Bergström (1862-1945) f i Pitholm, Piteå lf och d i Luleå (källa Porträtt i Norr)

1906



Akvelina Lidström g Marklund 1880-1952) f och d i Ersnäs, Nederluleå fs gifte sig 1906 med Alfred Marklund (1874-1958) f och d i Ersnäs (källa Porträtt i Norr)

1905 – H. Tegström & Co.



Edla Sundbom g Åström (1885-1962) f i Måttsund, Nederluleå fs, g 1909 och d i Ersnäs, Nederluleå fs (källa Porträtt i Norr)

1907



Anna Strömsöe g Carlsson (1890-1973) f i Umeå, g 1919 och d i Stockholm (källa Porträtt i Norr)

1908



Maria Larsson f Strandberg (1881-1961) f i Unbyn, Överluleå fs. G 1904 och d i (Prinsnäs, Råneå fs (källa Porträtt i Norr)

1910



Gustav Zakrisson (1882-1968) f i Ersnäs, Nederluleå fs och d i Gammelstad, Nederluleå fs gifte sig 1910 med Augusta Sundberg g Zakrisson (1883-1959) f och d i Ersnäs (källa Porträtt i Norr)

1909



Leonard Kullberg (1894-1961) f och d i Alhamn, Nederluleå fs och g 1934 (källa Porträtt i Norr)

1910 – Henny Tegström & Co.



Beda Johansson g Nygren (1890-1961) f i Kinnbäck, Byske, g 1924 och d i Piteå (källa Kent Hortlund)

1911



Axel Tjärnkvist (1870-1945) f i Piteå lf, g 1901 och d i Luleå (källa Porträtt i Norr)

1913



Lennart Thurfjell (1891-1926) f och d i Kallax, Nederluleå fs och g 1919 (källa Porträtt i Norr)

1912



Judith Sterner g Lindström (1892-1966) f i Piteå, g 1919 och d i Bergsviken, Hortlax fs (källa Porträtt i Norr)

1914



Judit Vallin g Nilsson (1895-1981) f i Rosvik, Piteå lf, g 1915 och d i Nederluleå fs (källa Porträtt i Norr)



1915 – H. Tegström & Co.



Gustaf Amandus Nordin (1884-1962) f och d i Persön, Nederluleå fs gifte sig 1915 med Viktoria Johanna Ruth g Nordin (1889-1919) f i Rutvik, Nederluleå fs och d i Persön (källa Porträtt i Norr)

1921



Axel Sundberg (1891-1951) f och d i Roknäs, Piteå lf gifte sig 1921 med Hanna Åström Redutt g Sundberg (1894-1944) f och d i Roknäs (källa Porträtt i Norr)

1919



Frida Öqvist g Sundberg (1899-1983) f och d i Luleå gifte sig 1919 med Fredrik Sundberg (1891-1971) f i Rånbyn, Råneå fs och d i Sundom, Nederluleå fs (källa Porträtt i Norr)

# Hanna Lundborg i Piteå

Johanna Lovisa Eklund f. Lundborg (1858-09-24–1931-09-30) var f i Stockholm och d i Umeå. Hon gifte sig 1887-08-14 med guldsmedsarbetaren Johan Gustaf Eklund (1860-1900).

Hon var biträde hos Hulda Malmgren i Stockholm ca 1878-1879 och hos F. M. Stridberg i Umeå 1879. Perioden 1882-06–1883 hade hon ateljé Hanna Lundborg i Piteå.

I samband med etableringen så började hon annonsera i Norrbottensposten vilket fick till följd att ateljén Clara Lidfeldt & Augusta Risberg anlade moteld genom att de som aldrig brukade annonsera plötsligt hade annonser inne fem dagar i följd.

Därefter flyttade Hanna en kort tid till Stockholm innan hon 1883 tog över Stridbergs ateljé i Umeå och drev den under namnet Hanna Lundborg.

Hade på 1890 talet ateljé på Renmarksplanaden i kv Audumbla. Senare hade hon ateljé på Magasinsgatan 5. Under 1890 talet filialer i Vännäs, Vindeln, Nysätra och Lövånger. I början av 1900 talet hade ateljéer i Lycksele och Robertsfors.

1892 gick hon kurs i Stockholm och kunde därefter erbjuda aristofotografier - ett nytt utförande av visitkort.

Omkring 1890 ändrade hon ateljéns namn till Hanna Lundborg & C:ni. Ca 1898 blev det Hanna Lundborg & Co innan hon omkring 1900 ändrade tillbaka till enbart Hanna Lundborg.

Ca 1882 – Piteå

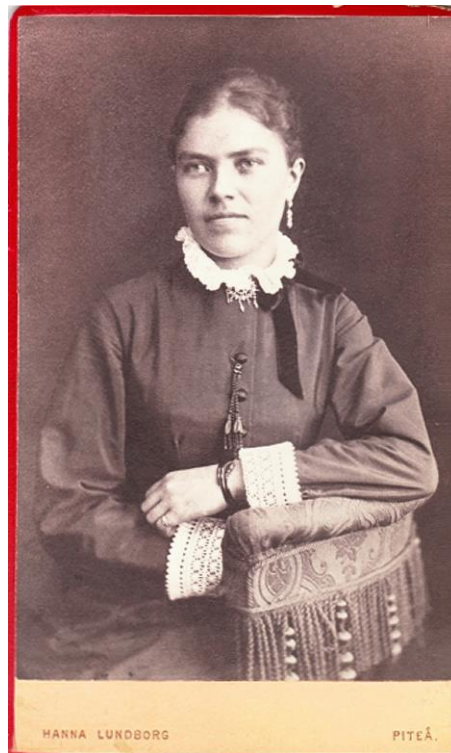

Maria "Mia" Karolina Berglund (1858-1928) f i Furuögrund och d i Luleå. Gifte sig 1890 med Viktor Johansson (1863-1946) (källa Margareta Bergström)

1885 – Umeå



Till höger sitter Karolina Johansdotter g Vestman (1871-1951) f Grisbacka, Umeå och d Sala, Västmanland (källa Anton Rosendahl)



1889



Per Valfrid Ahlstedt (1848-1931) f i Burträsk, g 1887 och d i Västerås. Gertrud Elisabet Ahlstedt (1888-1967) f i Umeå och d i Västerås. Alma Olivia Ahlstedt f. Sollén (1863-1944) f i Bygdeå och d i Västerås (källa J O Hellgrén)

1895



Hjalmar Brännström (1893-1973) f i Nysätra och d i Skellefteå (källa Anton Rosendahl)

Ca 1892



Frälsningssoldat Selma Augusta Wester (1871-1954) f i Rogslösa, Östergötland och d i Bromma. Amalia Matilda Rosalia Nilsson (1865-1941) f och d i Stockholm (källa Theresé Hällsten)

1896



Mauritz Hellman (1889-1901) f i Hotagen, Jämtland och d i Gällivare. Signe Hellman g Risberg (1891-1971) f i Hotagen och d i Malmberget. Modern Alma Katarina Hellman f Malm (1862-1949) f i Norsjö och d i Malmberget. Klara Hellman g Åström (1894-1955) f i Prästbordet, Fredrika och d i Malmberget. Selma Hellman (1886-1905) f i Hotagen och d i Fredrika (källa Patrik Lundström)



Ca 1899



Valborg Lundmark g Hägglund (1874-1940) f i Umeå och d i Enskede. Oskar Lundmark (1848-1921) f och d i Umeå, g 1891. Helge Lundmark f 1891 i Umeå och d i USA. Ragnar Lundmark (1893-1972) f och d i Umeå, g 1925. Helga Lundmark f Holmberg (1867-1950) f i Grundsunda, g 1891 och d i Umeå (källa Theresé Hällsten)

1906



Anna Josefina Karlsson (1883-1920) f i Umeå lf och d i Umeå gifte sig 1906 med Erik Hörnell (1871-193) f i Själevad och d i Grubbe, Umeå (källa Anders Nylander)

1900



Mina Amalia Hedlund f. Borgström (1866-1930) f i Fredrika, g 1891 och d i Tallsjö, Fredrika. Johanna Vilhelmina Hedlund (1891-1959) f och d i Fredrika. Frans Viktor Hedlund (1867-1945) f i Fredrika och d i Trehörningsjö, Västernorrland. Frans Helof Hedlund (1897-1935) f i Fredrika och d i Tallsjö, Fredrika (källa John Persson)

1918



Ida Karolina Jonsson (1914-1968) f i Fredrika, g Bergström 1937 och d 1968 (källa John Persson)

1919



Viola Borgström (1917-2010) f i Fredrika, g 1940 och död i Åsele (källa John Persson)

# Hanna Rutbäck i Luleå

Johanna Katarina Rutbäck (1848-09-16–1891-05-13) f i Nederluleå och d som ogift i Luleå. Hon hade en syster Sofia \*1857 som vid folkräkningen 1880 stod som fotograf.

Hanna drev även tillsammans med Mina Schmaltz fört ateljén H:a Rutbäck & M:a Schmaltz och sedan Mina Schmaltz & Hanna Rutbäck (se dessa).

Minna flyttade till Malmö 1876 och det blev förmodligen startskottet för ateljé under det egna namnet. Den drev hon till sin död 1891.

Men ateljén levde vidare till åtminstone 1894. Kanske drevs den av Hannas lillasyster Sofia \*1857-08-16 som var biträde i butiken, Så småningom övertog ateljén av Hildur Ortman.

1878



Verkställande direktören Anders Fredrik Hjerstedt (1861-1911) f i Piteå, g 1882 och mördad i Stockholm i ett hämnbrott (källa Bo-Bertil Brantén)

Ca 1882



Amelie Burman (1879-1971) f i Luleå och d som ogift i Upplands-Väsby (källa Porträtt i Norr)

1885

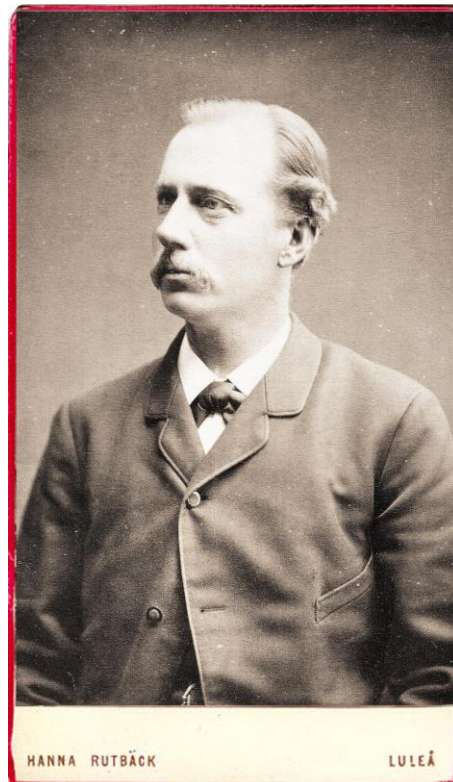

Kartograf Viktor Åberg (1850-1937) f och d i Stockholm, g 1889 (källa Luleå kommuns bildarkiv)



1887



Axel Nikolaus Sjöberg (1886-1930) f i Luleå, g 1914 och d i Stockholm (källa Karin Helder)

1891



Eva Åhlfelt g Nylander (1869-1953) f i Linköping, g 1899 och d i Kumla (källa Johanna Forsberg)

1889



Anna Riström f Nordmark (1864-1944) f och d i Luleå, g 1889 (källa Luleå kommuns bildarkiv)

1891 – Efter Hannas död



Elisabet Häggström och Gerda Karolina Husberg f 1877 i Visby (källa Luleå kommuns bildarkiv)

1892



Anders Fritiof Sortelius (1865-1931) f i Överluleå fs och d i Umeå (källa Luleå kommuns bildarkiv)

# Hilda Hammarström i Övertorneå

Hilda Josefina Hammarström g Andersson (1895-11-17–1971-12-28) f och d i Övertorneå (Matarengi).  
Hon gifte sig 1931-01-05 med Johan Edvin Andersson f och d i Övertorneå.

Hon bodde ett tag i Pajala och sedan i Haparanda. När hon flyttade tillbaka till Övertorneå 1918 så titulerade hon sig fotograf så förmodligen fick hon sin utbildning i Haparanda.

Det finns vykort över Övertorneå som är tagna av henne redan i september 1917 så hon fanns på plats och fotograferade redan innan hon flyttade dit.

En bidragande orsak till att hon öppnade ateljé där var att många soldater var inkvarterade i Övertorneå under första världskriget så det fanns många att fotografera.

Ca 1918



Petter Sigurd Andersson (1897-1974) f i Ausås, Skåne, g 1929 och d i Åstorp, Skåne (källa Magnus Andersson)



# Hilda Lidman i Öjebyn

Hilda Lidman (1895-05-01-1961-10-02) f i Kinnbäck, Byske och d i Boden. Hon gifte sig 1919-06-08 med Johan Helmer Lindström (1884-1957) f i Nysätra och d i Boden.

Hilda arbetade hos Maria Clausén och började så småningom fotografera under eget ateljénamn parallellt med Maria. Foton från före 1915 förekommer sparsamt så till en början så hade hon nog få egna kunder och assisterade då förmodligen Maria.



Hilda ca 1915

1911



Ivar Berglund (1910-1979) f i Bodträsk, Piteå gift 1943 och d i Arnemark, Piteå

1916



Anna Ökvist (1891-1961) f och d i Lillpite gifte sig 1916 med Algot Eriksson (1888-1964) f och d i Lillpite

1917



Hilda Karlsson (1894-1976) f i Västmark, Piteå och d i Borgfors, Piteå gifte sig 1917 med Karl Lidström (1888-1963) f i Ansmark, Piteå och d i Borgfors

1918



Berta Severina Syrena Sandberg (1899-1951) f i Nederkallix, g Isaksson 1926 och d i Töre vid sin småskolläroexamen 1918 i Öjebyn. (källa Maud Bergvall)

# Hilda Utterström i Pajala

Hilda Utterström g Bergström (1873-09-21– 1950-07-09) f i Ratan, Bygdeå och d i Haparanda. Hon gifte sig 1900-04-04 med kronolänsman Frans Bergström (1870-1947) och de fick sju barn.

Hilda drev fotoateljé i Pajala från ca 1895 till dess hon gifte sig 1900 och flyttade till Karesuando.

Ca 1898



Självporträtt av Hilda Utterström g Bergström (1873-1950) f i Ratan, Bygdeå, g 1900 och d i Haparanda (källa Håkan Bergström)



# Hildur Norberg/Hildur Sjöberg i Råneå

Hildur Elisabet Sjöberg f Norberg (1890-09-27-1987-02-12) f och d i Råneå. Hon gifte sig 1920-01-25 med Knut Reinhold Sjöberg (1896-1958) f i Skövde och d i Råneå.

1917 – Hildur Norberg



Emy Elvira Holmberg g Hvitman (1899-1998) f i Sorsele, g 1928 och d i Råneå (källa Andréa Gillberg)

1920



Marianne Edfast g Lindström (1918-2014) f och d i Råneå, g 1943 (källa Porträtt i Norr)

Ca 1925 – Hildur Sjöberg



Elam Almqvist (1900-1979) f och d i Orrbyn, Råneå och g 1929 (källa Inga Enberg)

# Hildur Ortman i Luleå och Haparanda

Anna Hildur Margareta Ortman (1860-02-01–1943-05-09) f i Råneå och d som ogift i Stockholm.

Hon fanns 1880-1891 i Skellefteå och man kan misstänka att hon då var elev hos fotofamiljen Franke.

Fotografen Hanna Rutbäck i Luleå dog 1891 och enligt uppgift tog Hildur då över hennes ateljé. Hon var fotograf i Luleå 1891-1913.

Det finns många foton bevarade från början av tiden i Luleå men inte så många från slutet. Hon lyckades inte så bra med att attrahera för foton av soldater, vigslar och familjer.

Därför flyttade hon 1913 till Haparanda. Men inte heller därifrån finns så många porträttfoton bevarade utan hon började med bl.a. vykortsfotografering. Verksamheten upphörde senast 1920 då hon flyttade till Norrbärke i Dalarna.

1898 – Luleå

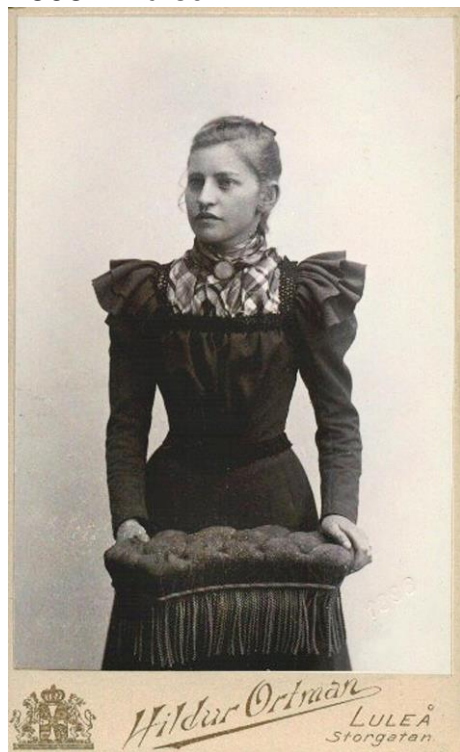

Märta Bucht (1882-1962) f och d som ogift i Luleå- Hon blev rektor för flickskolan i Luleå (källa Gunhild Svenonius)

1899



Uno Bergström (1898-1964) f och d som ogift i Sunderbyn, Nederluleå fs (källa Porträtt i Norr)

1900



Maria Lovisa Bengtsson g Gustafsson (1881-1972) f Ström, Jämtland och d i Örnäset Luleå. Hon gifte sig 1901 med lokeldaren Johan Alfred Bengtsson (1874-1952) f i Överluleå fs och d i Luleå (källa Susanne Norlin)

1901



Sömmerskan Emma Öqvist (1875-1964) f i Nederluleå fs och d i Luleå (källa Ida Enberg)

1903



Arvid Ahlqvist (1874-1934) f i Alter, Piteå lf och d i Nybyn, Norrfjärden fs (källa Porträtt i Norr)

1902



Järnarbetaren Emil Dahlén (1876-1939) f i Katrineholm, Södermanland, g 1903 och d i Stora Malm, Södermanland (källa Mona-Lisa Mårtensson)

1906



Blivande lärarinnan Hilda Nilsson g Lundström (1891-1950) f i Västmark, Nederluleå fs, g 1927 och d i Ale, Nederluleå fs. Hugo Nilsson (1889-1963) f i Västmark, g 1918 och d i Boden (källa Porträtt i Norr)



1908



Vera Gustafsson (1894-1918) f i Norsjö och d som ogift i Skänninge, Östergötland (källa Birgitta Blomkvist)

1913



Johan Boström (1856-1935) f och d i Bälinge, Nederluleå fs gifte sig 1913 med Maria Öström g Boström (1870-1958) f i Måttsund, Nederluleå fs och d i Bälinge (källa Hugo Nilsson)

1912



Lokföraren Vilhelm Werner (1878-1969) f i Gävle och d som gift i Sundsvall (källa Anders Nylander)

Ca 1919 – Haparanda



Gustaf Wikberg (1889-1945) f i Wuono, Nedertorneå fs, g 1920 och d i Haparanda (källa Berta Wikberg)

# Hugo Lampa i Harads

Karl Harald Hugo Lampa (1867-04-01-1923-11-16) var f i Råneå och d i Stodene, Värmland. Han gifte sig 1908-03-16 med Agnes Maria Ekman (1880-1961) f och d i Kristinehamn, Värmland. De fick minst två barn.

Han bodde i Härnösand 1887-1996, i Harads 1896-1900 och i Malmberget 1900. Därefter verkar han ha varit resandefotograf i Norrbotten. År 1910 fanns han i Stora Kil i Värmland och titulerade sig fotograf.

Han lärde sig yrket 1887 genom att vara fotografbiträde hos Oscar B. Ekholm (1861-1890) i Härnösand. Han hade ateljé i Harads från ca 1896.

Ca 1899



Erik Andersson Engström (1824-1895) f i Edfors fs, g 1852 och d i Harads, Edfors fs. Albin Betzén f Engström (1887-1953) f och d i Harads och g 1925. OBS! Bilden är förmodligen ett montage av ett äldre foto av Erik ihop med ett foto av 12-årige Albin (källa Anna-Carin Betzén)

1901



Johan Paulus Fabricius (1854-1902) f och d som ogift i Avan, Nederluleå fs. Maria Elisabet Fabricius f Nilsson (1864-1943) f i Nederluleå fs, g 1890 och d i Avan. F Ekström. Petter Fabricius (1860-1948) f i Avan, g 1890 och d i Lulavan, Nederluleå fs. Maria Pettersson f Fabricius (1856-1941) f i Nederluleå fs, g 1890 och d i Gäddvik, Nederluleå fs. Erik Pettersson (1855-1936) f i Nederluleå fs, g 1890 och d i Gäddvik. Anna Fabricius (1865-1949) f i Avan och d som ogift i Lulavan. Harald Pettersson (1895-1962) f och d i Gäddvik och g 1934. Ellen Helena Pettersson (1900-1973) f i Gäddvik och d som ogift i Luleå (källa Porträtt i Norr)

# Hultin/Erik Hultin/E. Hultin i Nederkalix

Erik Olof Hultin (1868-06-03–1913-08-17) var f i Högsjö, Ångermanland och d i TBC i Kalix. Han gifte sig 1896 med Olga Hultin f Vestlund (1863-09-28–1947-02-27) f i Fellingsbro, Västmanland och d i Nederkalix fs. Erik var sjuklig i hela sitt liv

Antagligen sker fotografutbildningen hos Hansen Schauw i Kalmar. Där startade Erik också en ateljé ca 1890.

Därefter öppnade han ateljé i Ramvik omkring 1891. Firma Hultins Fotografiateljéer etablerad den 15 juni 1895. Han ändrade 1898-1899 ateljénamnet från "Hultin" till Erik Hultin

1895-11-18 flyttade han till Nederkalix. Han behöll ateljén i Ramvik som filial. Han öppnade 1908 en filial i Töre.



Ca 1905 Olga Hultin (källa Kalixbilder)



Ca 1905 Erik med en av sina älskade katter som var en typisk förekomst i hans foton (källa Kalixbilder)

Ca 1890 – Hultin i Kalmar



Hilma Nilsson g Norlin (1874-1938) f och d i Karlevi, Vick-leby fs, Kalmar län och g 1913 (källa Mats Åsenius)



Ca 1910 Nya fotoateljén i Kalix (källa B-G Nilssons bildsamling)

Efter Eriks död drev hustrun Olga ateljéerna i Kalix, Ramvik och Töre.



Ca 1896 – Hultin i N. Kalix



NN. Jenny Burman g Jonsson (1876-1961) f och d i Nederkalix. NN. Anna Burman g Faxén (1874-1929) f i Nederkalix och d i Stockholm (källa Stig Jonsson)

1898



Emanuel Sandberg (1897-1953) f i Nederkalix fs, g 1920 och d i Moån, Nederkalix fs (källa Lisa Lundholm)

1899 – Erik Hultin i Nederkalix



Nils Johan Johansson (1864-1916) f och d i Pålänge, Nederkalix fs och g 1892. Frida Johansson g Isaksson (1894-1970) f och d i Pålänge, g 1922. Elin Johansson g Fredriksson (1892-1986) f och d i Pålänge. Ida Maria Johansson f Andersson ((1867-1954) f i Innabäcken, Nederkalix fs, g 1892 och d i Pålänge. Anna Johansson g Andersson (1897-1973) f i Pålänge, g 1922 och d i Sören, Töre kbfd (källa Porträtt i Norr)

Ca 1900 – Erik Hultin i Ramvik



Hilma Riström g Edfast (1882-1959) f och d i Rånbyn, Råneå och g 1915, Fotot är förmodligen taget i huvudateljén i Nederkalix (källa Porträtt i Norr)

1906 – Erik Hultin i Nederkalix



Jenny Margreta Jonsson f Burman (1876-1961) f och d i Nederkalix fs gifte sig 1906 med Johan Elof Jonsson (1867-1937) f i Markaryd, Kronobergs län och d i Kalix (källa Bengt-Göran Nilsson)

1908 – E. Hultin i N. Kalix, filial Töre



Ida Rönnqvist g Vikström (1890-1970) f i Månsbyn, Nederkalix fs, g 1921 och d i Ytterbyn, Nederkalix fs. Albert Rönnqvist (1878-1950) f i Månsbyn och d i Stora Lappträsk, Töre kbfd. Hilda Rönnqvist (1889-1964) f i Månsbyn och d som ogift i Nederkalix fs, Hulda Augusta Rönnqvist (1891-1966) f i Månsbyn och d i Chicago. Karl August Rönnqvist (1885-1945) f i Månsbyn och d i Chicago. Maria Rönnqvist f Larsdotter (1854-1918) f i Nederkalix fs och d i Stora Lappträsk (källa Fredrik Räfvenklo)

Ca 1907 – Hultin i N. Kalix



Albert Rönnqvist (1878-1950) f i Månsbyn, Nederkalix fs och d i Stora Lappträsk, Töre kbfd (källa Fredrik Räfvenklo)

1913 (foton tagna av Olga Hultin)



Nils August Gustafsson (1873-1947) f i Nederkalix fs, g 1920 och d i Jämtön, Råneå (källa Porträtt i Norr)



1915



Valfrid Bäckman (1891-1950) f i Strand, Alnö fs, g 1916 och d i Eskilstuna (källa Porträtt i Norr)

1919



Berta Johansson g Lindvall (1896-1973) f i Vånafjärden, Nederkalix fs, g 1925 och d i Karlsborgsverken, Nederkalix fs (källa Porträtt i Norr)

1918



Georg Fransson f Akusjärvi (1897-1980) f i Korpikån, Nederkalix fs, g 1925 och d i Kalix (källa Porträtt i Norr)

1921



Ida Vikström f Rönnqvist (1890-1970) f i Stora Lapträsk, Nederkalix fs och d i Ytterbyn, Nederkalix fs gifte sig 1921 med lotsen Rickard Vikström (1890-1978) f i Ytterbyn och d i Kalix-Nyborg (källa Fredrik Räfvenklo)



1923



Svea Frideborg Wikström g Lundbäck (1907-1995) f i Nederkalix fs, g 1935 och d i Robertsfors. Johan Petter Wikström (1879-1965) f och d i Ytterbyn, Nederkalix fs, g 1905 Lilly Valborg Wikström g Nilsson (1905-1990) f i Nederkalix fs, g 1933 och d i Kalix.

Anna Josefina Wikström f Lundbäck (1880-1948) f i Nederkalix fs, g 1905 och d i Ytterbyn. Martin Vikström (1915-1978) f i Nederkalix fs, g 1946 och d i Kalix-Nyborg. Vivian Wikström g Lidström (1912-1951) f i Nederkalix fs, g 1948 och di Kalix-Nyborg (källa Fredrik Räfvenklo)

# Ida Barrel i Gällivare

Ida Isaksson Barrel (1889-08-20–1967-03-04) var född i Övertorneå och bodde som ogift i Gällivare. Hon flyttade 1920 till Gällivare där hon hade ateljé fram till 1930.

Ca 1922



Ellen och Ida Karlsson (källa Eskil Hedman)

# Ida Berglund/Ida Johansson i Håkansö

Ida Berglund g Johansson (1884-04-12–1924-12-10) f i Pitholm, Piteå lf och d i Sollefteå. Hon gifte sig 1915-02-07 med läroverksadjunkt Karl Ludvig Johansson (1861-1955) f i Piteå lf och d i Luleå.

Efter att ha bott i Stockholm och Luleå så flyttade Ida 1908 till Håkansö. Hon startade förmodligen fotoateljén 1912. Den behöll hon även efter vigseln då hon flyttade till Rognäs. År 1917 bytte hon namn på ateljén till Ida Johansson.

## 1912 – Ida Berglund



Maria Åström g Samuelsson (1875-1957) f i Håkansö, Piteå lf och d i Porsnäs, Norrfjärden fs gifte sig 1912 med Olof Samuelsson (1875-1951) f och d i Porsnäs (källa Porträtt i Norr)

## 1914



Ester Nyström g Holmqvist (1893-1969) f i Högsböle, Piteå lf och d i Porsnäs, Norrfjärden fs gifte sig 1914 med Aron Holmqvist (1889-1964) f i Håkansö, Piteå lf och d i Tullnäs, Porsnäs, Norrfjärden fs (källa Porträtt i Norr)

## 1916



Alvina Pettersson g Sandlund (1883-1925) f i Håkansö, Piteå lf och d i Håkansö, Norrfjärden fs gifte sig 1916 med August Sandlund (1878-1951) f och d i Håkansö (källa Porträtt i Norr)



1917



Elin Andersson g Sandkvist (1892-1975) f i Rosvik, Piteå lf och d i Rosvik, Norrfjärden fs gifte sig 1917 med Ruben Sandkvist (1888-1967) f och d i Rosvik (källa Porträtt i Norr)

1918



Johan Pettersson (1882-1926) f och d i Porsnäs, Piteå lf gifte sig 1918 med Elin Berglund g Pettersson (1893-1973) f i Kopparnäs, Piteå lf och d i Piteå (källa Porträtt i Norr)

1917 – Ida Johansson



Ymer Sundström (1916-2007) f i Brännträsk, Norrfjärdens fs, g 1941 och d i Öjebyn, Piteå lf. Ella Sundström g Karlsson (1912-2000) f i Brännträsk, g 1933 och d i Norrfjärden, Piteå lf, Göta Sundström g Lindberg (1913-1987) f i Brännträsk, g 1937 och d i Rosvik, Piteå lf (källa Annika Lindberg)

1919



Fritz Andersson (1896-1979) f och d i Håkansö, Norrfjärdens fs gifte sig 1919 med Alida Holmström g Andersson (1895-1963) f i Trundön, Piteå lf och d i Håkansö (källa Annika Lindberg)

1920



Emil Sandberg (1896-1971) f och d i Rosvik, Piteå lf gifte sig 1920 med Beda Larsson g Sandberg (1900-1983) f och d i Rosvik (källa Porträtt i Norr)

1922



Ruth Åkerlund g Nordvall (1889-1962) f i Porsnäs, Piteå lf och d i Håkansö, Norrfjärden fs gifte sig 1922 med Karl Nordvall (1881-1972) f i Håkansö, Piteå lf och d i Håkansö (källa Porträtt i Norr)

# Ida Libom i Luleå

Ida Johanna Libom g Johansson (1870-04-05–1902-07-05) f och d i Nederluleå fs.

Hon gifte sig 1897-12-19 med Gammelstads-fotografen Ruben Johansson Tormod (1874-1959) f i Ångesbyn, Nederluleå fs och d i Gammelstad.

Ca 1896



Stående till höger är Isak Johan Jakobsson (1869-1952) f och d som ogift i Kallax, Nederluleå fs (källa Porträtt i Norr)



# J. A. Blomqvist i Gällivare

Johan Adolf Blomqvist (1855-06-17–1933-02-29) var f och d i Luleå. Han gifte sig omkring 1886 med Anna Maria Andersson (1856-1930) och de fick minst fem barn.

Johan Adolf stod som fotograf vid folkräkningen 1890 men hade då ingen egen ateljé. Förmodligen arbetade han åt sin bror C. G Blomqvist som hade ateljé i Luleå från omkring 1886 och i början drev den under namnet Blomqvist

Han hade också en bror Nils Fredrik som blev fotograf. Det är belagt att både C. G. och N. F. Blomqvist var elever hos fotograf L. O. Lundmark i Umeå under åren 1880-1884 respektive 1883-1885 så förmodligen utbildade sig även J. A. där.

Omkring 1900 startade J. A. egen ateljé i Gällivare. Den drev han i några år. År 1909 fanns brodern C. G i Gällivare så troligtvis upphörde J. O. med sin ateljé omkring 1908. Vid folkräkningen 1910 var han tillbaka i Luleå och livnärde sig som fiskare.

Ca 1906



Oskar Jonsson från förmodligen Jörnsbygden (källa Louise Westberg)

# J. E. Harnesk/Harnesk/Jac. E. Harnesk

Jakob Elof Harnesk (1871-06-08–1927-05-04) var f i Norsjö och d i Boden. Han gifte sig 1899-03-24 med Klara Kristina Holm (1868-1947) f i Luleå och d i Boden. De fick minst fyra barn.

Han var i Norsjö 1893-1896. Men redan 1895 började han fotografera i Maria Hällgrens ateljé i Boden och därefter flyttade han dit.



Ca 1905 i Boden (källa Erik Skoglund)

Ateljén kallades hela tiden J. E. Harnesk utom den första tiden i Boden då han först kallade den för Harnesk och sedan Jac. E. Harnesk.

Under Boden-tiden hade han enligt uppgift filial i Norsjö. Eventuellt kallade han den för Fotografiateljén.

Jakob ändra ofta sin logotyp. Ibland präglade han också in fotoåret

## Ca 1894 – Norsjö



Kristina Margreta Berggren (1863-1935) f i Rengård, Norsjö och d i Lidberg, Skellefteå gifte sig 1884 med Karl Gustaf Lundberg (1858-1943) f i Karstråk, Norsjö och d i Lidberg (källa Vera Lundgren)

## Ca 1898 – Harnesk, Boden



Mirjam Lundberg f 1895 i Stockfors, Älvsby fs och emigrerad 1929 till Vancouver i Kanada. Gustaf Daniel Lundberg f 1894 i Älvsbyn

Ca 1899 – Jac. E. Harnesk, Boden



Eufrosyna Eriksson g Sundqvist (1877-1955) f i Skatamark, Överluleå, g 1899 och d i Boden (källa Porträtt i Norr)

1901



Alma Nilsson g Nilsson (1877-1964) f i Buddbyn, Överluleå och d i Bredåker, Överluleå gifte sig 1901 med Hugo Nilsson (1877-1918) f och d i Bredåker (källa Isak Johan Rönnbäck)

1900 – J. E. Harnesk, Boden



Oskar Rönnqvist (1872-1944) f i Töre, Nederkalix och d i Svartbjörnsbyn, Överluleå gifte sig 1900 med Emma Stridsfeldt (1876-1952) f och d i Svartbjörnsbyn (källa Fredrik Räfvenklo)

1902



Okänd (källa Örjan Lindberg). Det verkar som att Harnesk bara använde denna logotyp år 1902 och då inte under hela året



1903



Johan Bergensten f Johansson (1876-1956) f i Lenninge, Bollnäs fs och d i Boden (källa Greta o Johannes Bergensten)

1905



Karl Ludvig Larsson (1883-1959) f i Böle, Piteå och d i Älvsbyn. Gift 1914

1904



Carl Almqvist (1876-1956) f och d i Svartbjörnsbyn, Överluleå gifte sig 1904 med Maria Rönnbäck (1876-1938) f och d i Svartbjörnsbyn (källa Isak Johan Rönnbäck)

1906



Viktoria Johansson. Alvina Engström g Stenvall (1885-1915) f i Långnäs, Piteå lf, g 1916 och d i Tväråsel, Älvsby fs. Ida Dahlberg g Öberg (1886-1915) f och d i Övre Tväråsel, Älvsby fs och g 1908. Jenny Johansson g Engström (1896-1960) f i Övre Tväråsel, g 1925 och d i Älvsbyn. Lovisa Nyberg g Öberg (1893-1959) f i Övre Tväråsel och d i Nystrand, Älvsby fs (källa Beda Hägglund)

1907



Kerstin och butiksbiträdet Lilly Åström g Tornberg (1887-1934) f i Göteborgs Haga, g 1919 och d i Göteborgs Johanneberg (källa Lars Dalgren)

1910



Ruth Svensson g Markström (1888-1952) f i Härnösand och d i Boden gifte sig 1910 med Helmer Markström (1883-1970) f i Avan, Nederluleå fs och d i Boden

1908



Karl Jansson (1879-1927) f i Öberga, Östergötland och d i Överluleå gifte sig 1908 med Edla Löfgren (1884-1924) f i Råneå och d i Överluleå (källa Anna Jansson)

1912



Petter Vilhelm Lundström (1882-1972) f och d i Boden gifte sig 1912 med Emma Alвина Isaksson (1882-1962) f i Mockträsk, Överluleå fs och d i Heden, Boden (källa Porträtt i Norr)



1913



Hugo Holmqvist (1879-1965) f och d i Rognäs, Piteå lf gifte sig 1913 med Maria Isaksson (1884-1966) f och d i Rognäs (källa Porträtt i Norr)

1915



Axel Sjölund (1871-1944) f i Småträsk, Piteå och d i Norra Storfors, Älvsbyn gifte sig 1915 med Augusta "Asta" Larsson (1888-1986) f i Hundsjö, Boden och d i Älvsbyn (källa Ulla Fjällström)

1914



Johan Artur Nilsson (1893-1916) f i Uddträsk, Älvsby fs och d i Södra byn, Älvsby fs gifte sig 1914 med Hilda Borg Johansson g Nilsson (1894-1955) f i Snårbäcksliden, Älvsby fs och d i Älvsbyn

1917



Frans Stenvall (1886-1967) f och d i Älvsbyn gifte sig 1917 med Elin Öberg (1888-1959) f och d i Älvsbyn (källa Maud Bergvall)



1918



Arvid Vikström (1892-1970) f i Överluleå och d i Långsjön, Överluleå gifte sig 1918 med Ingeborg Enberg (1898-1980) f i Vitträsk, Överluleå och d i Boden (källa Inga Enberg)

1921



Eli Nilsson (1893-1971) f i Överluleå och d i Sävast, Boden gifte sig 1921 med Alice Nilsson (1898-1980) f i Överluleå och d i Sävast (källa Susanne Norlin)

1919



Emil Blomqvist (1885-1964) f i Bredåker, Överluleå och d i Långsjön, Överluleå gifte sig 1919 med Ingeborg Jansson (1902-1976) f i Unbyn, Överluleå och d i Långsjön (källa Inga Enberg)

1922



Levi Lindqvist (1892-1973) f i Vändträsk, Överluleå fs och d i Boden gifte sig 1922 med Beda Nyberg f i Mockträsk, Överluleå fs och d i Boden (källa Porträtt i Norr)

# J. J. Tennström i Pajala

Johan Johansson Tennström (1864-03-27– 1923-12-05) f i Udasjärvi, Finland och d i Pajala. Han flyttade 1910-11-16 från Gällivare till Pajala. Där blev han svensk medborgare 1920-06-03.

Johan gifte sig 1893-03-25 med Hilda Charlotta Tennström f Kreku (1872-1947) f och d i Pajala. De fick minst nio barn.

Johan titulerade sig urmakare och verkar bara ha fotograferat i ringa omfattning. Det enda fotot som hittats från honom är taget utomhus och förmodligen från Pajala marknad så kanske var han marknadsfotograf.

Ca 1919



Personerna är förmodligen Amanda Pettersson f Isaksson (1887-1937) f och d i Pajala som gifte sig 1906 med Noak Pettersson ((1884-1967) f och d i Pajala (källa Håkan Bergström)

# Johan Andersson i Luleå

Sjömannen och fotografen Johan Andersson f 1836-09-08 i Nederluleå fs. Han gifte sig 1874 med Kristina Johanna Nordström f 1849 i Nederluleå fs. De fick minst fyra barn

Johan öppnade förmodligen sin ateljé 1873. Han tog även stadsbilder. Familjen utvandrade till USA i slutet av 1881 eller i början av 1882

## Ca 1875 – Johan Andersson



Kronolänsman Israel Skarin (1818-1897) f i Skarda, Lycksele, g 1845 och 1855, d i Framnäs, Arvidsjaur (källa Louise Westberg)

## Ca 1879 – Joh Andersson



Nils Fredrik Markström (1857-1927) f i Hälleström, Piteå lf, g 1879 och 1978 och d i Rosfors, Norrfjärden fs (källa Porträtt i Norr)



# Johan Sundberg

Johan Sundberg (1846-07-21–1905-07-21) var f i Älvsbyn och d i Sikeå. Han gifte sig 1892 med Magdalena Katarina Sundberg f Olofsdotter (1847-1902) från Nysätra och de fick minst två barn.

Han bodde i Älvsbyn fram till 1888 och då hade han ateljé från kanske 1875. Därefter flyttade han till Gällivare där han hade ateljé 1888-1892.

**Fotografering å Brännan**  
verkställes af undertecknad alla dagar från kl. 10 f.m. till 4 e. m. såväl i mulen som klar väderlek.  
**Pris kronor 3,50 för dussin.**  
Barn fotograferas endast från 12-1.  
Då jag härmed erbjuder ett välgjort arbete i förening med ett okänt billigt pris, hoppas jag att de, som ämnar besöka mig, infinna sig enarast möjligt, emedan mitt vistande här endast blifver en kort tid. Ateljeren är i Sara Lundmarks gård å Brännan.  
*Johan Sundberg.*

1886-08-25 På tillfälligt besök i Skellefteå samtidigt som Evy Echell öppnad sin permanenta ateljé

Innan han 1892 flyttade till Sikeå så hade han också ateljé i Haparanda.

Ca 1880 - Piteå



Handlande i Österjörn Johan Holmberg (1822-1908) f i Norsjö och d i Jörn (källa Louise Westerberg)

1890 - Gällivare

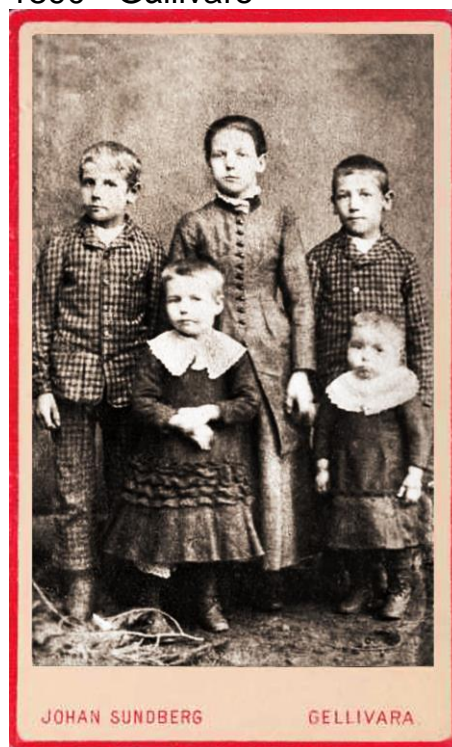

Helmer Nilsson (1879-1955) f i Piteå, g 1907 och d i Älvsbyn. Nanny Nordström Nilsson g Lindmark (1876-1939) f i Piteå, g 1899 och d i Älvsbyn. Frans Gustaf Nilsson (1881-1960) f och d i Älvsbyn och g 1908. Svea Nilsson g Johansson (1885-1958) f i Älvsbyn, g 1904 och d i Råneå. Selma Nilsson g Garmager (1887-1972) f i Älvsbyn, g 1909 och d i Beloit, Wisconsin, USA (källa Anders Leonard Johansson)

Ca 1892 - Haparanda



Josefina Sundberg

# John Moberg i Piteå

Johan Fredrik Nikolaus Moberg (1865-05-03– 1912-03-21) f i Östersund och d i Örebro. Han gifte sig 1902-09-09 med Augusta Olivia Olsson (1873-1955) f i Kyrkefalla, Västergötland och d i Stockholm. De fick minst två barn.

Hon bodde först i Östersund men 1889-1899 blev det Sundsvall, 1899-1900 Piteå, 1900-1906 Sundsvall och till slut fr.o.m. 1907 Örebro.

Han hade ateljé i Piteå 1899-1900. Därefter övertog han 1901 Adèle Kindlunds ateljé i Sundsvall som han drev till ca 1905. Därefter blev det Atelier Moberg i Örebro.

## 1899 – John Moberg i Piteå



Hilda Bäcklund f Svedberg (1871-1958) f i Lillpite, Piteå lf och d i Öjebyn, Piteå lf gifte sig 1896 med Albert Bäcklund (1873-1924) f och d i Öjebyn. Elsa Bäcklund g Bergvall (1899-1990) f i Öjebyn, g 1951 och d i Hortlax. Artur Bäcklund (1896-1961) f i Öjebyn, g 1920 och d i Chicago, USA (källa Porträtt i Norr)

1900



Anna Burman g Johansson (1898-1928) f i Altersbruk, Piteå lf, g 1923 och d i Öjebyn, Piteå lf (källa Porträtt i Norr)

## Ca 1910 – Atelier Moberg i Örebro



Okänd (källa Thomas Dahl)

# Karin Bäckgren i Råneå

Katarina Lovisa Bäckgren g Alsterlund (1871-03-20–1946-12-30) f och d i Askersund. Hon gifte sig 1901-11-11 med lantmäteriascultanten Albert Magnus Anders Alsterlund (1868-07-15–1908-08-19) f i Nederkalix fs och d i Näsbyn, Nederkalix.

Hon var fotograf i Råneå 1895-1899. År 1900 var hon tillbaka i Askersund men titulerade sig fortfarande fotograf. År 1910 var hon bankbiträde i Väster-  
vik.

1897



Karl Albin Johansson Bergqvist (1896-1958) f och d i Rånbyn, Råneå och g 1930 (källa Porträtt i Norr)



# Karl Larsson i Malmberget

Karl Filip Larsson (1873-06-16–1947-01-11) var f i Rya, Skåne och d i Katrineholm. Han gifte sig 1900-09-08 med Amanda Ottilia Friman (1877-1951) f i Linderås, Jönköpings län och d i Katrineholm. De blev barnlösa.



Karl och Amalia Larsson med Karls mor Catharina Larsson (källa Hoburgs hembygdsförening)

Karl hade ateljé i Malmberget 1900-1906, Helsingborg 1906-1908, Oxelösund 1908-1909 och Söderhamn 1909-1911.

Han tog över John Bergqvists ateljé i Linköping och hade den nov 1911-1916 och därefter blev det Katrineholm sep 1915-1920. Ateljén i Katrineholm övertogs av Alexander Wiberg (1882-1968).

## 1902 – Malmberget



Karl Johansson (1882-1946) f i Nedre Tvärån, Älvsby fs, g 1914 och d i Malmberget (källa Porträtt i Norr)

## 1903



Edith Kletus g Johansson (1892-1914) f i Pitholm, Piteå lf, g 1910 och d i Malmberget. Arthur Olofsson Kletus f 1895 i Pitholm (källa Porträtt i Norr)

## 1904



Lilly Uppström g Bergman (1903-1962) f i Gällivare g 1924 och d i Malmberget (källa Anders Nylander)

1906



Johannes Öhman (1862-1935) f och d i Visträsk, Älvsby fs gifte sig 1897 med Maria Öhman tidigare g Lundberg f Berggren (1861-1940) f i Muskus, Älvsby fs och d i Visträsk (källa Porträtt i Norr)

1909 – Oxelösund



Anny Josefina Källman f Zettergren (1887-1949) f i Gävle, g 1907 och d i Nyköping. Per Olof Gustaf Källman (1908-1989) f i Oxelösund, g 1945 och d i Nyköping (källa Barbro Stålheim)

1907 – Helsingborg



Karin Charlotta Engström g Olsson (1896-1978) f i Helsingborg, g 1922 och d i Malmö. Elsa Justina Engström g Stjernqvist (1890-1977) f i Helsingborg, g 1912 och d i Knislinge, Skåne. Anna Elisabet Engström f 1894 i Helsingborg. Knut Engström (1903-1951) f och d i Helsingborg, g 1929. Ebba Maria Engström (1904-1983) f och d som ogift i Helsingborg (källa Ewa & L-O Wahlgren)

Ca 1915 – Linköping



Sven Svensson (1889-1958) f i Norrby, Åtvid fs, g 1916 och d i Degerfors (källa Lisbeth Petersson)

Ca 1918 – Katrineholm



Knut Wilhelm Åkerwall (1892-1978) f i Västervåla, Västmanland, g 1963 och d i Örebro (källa Björn Alnebo)



# L. A. M. Nordström i bl.a Piteå och Boden

Lars August Mauritz Nordström (1834-08-09–1911-10-02) var f och d i Barkhyttan, Torsåker, Gävleborg. Han gifte sig 1859 med Johanna Ulrika Åsberg (1835-1883) f i Hälsingtuna och d i Hudiksvall.

De fick sju barn. Dottern Johanna Wilhelmina Nordström blev också fotograf men emigrerade förmodligen.

Familjen bodde i Hudiksvall 1859 där han var målare och fotograf. Han utbildades 1862 av fotografen B. C. F. Sandberg i Hudiksvall. Därefter hade han ateljé i Härnösand 1863 men flyttade samma år tillbaka till Hudiksvall där han hade ateljé 1864-1876.

Samtidigt verkar han 1863 ha haft tillfälliga ateljéer i Skellefteå och Piteå. Senare också i Hudiksvall, Bergsjö och Boden.

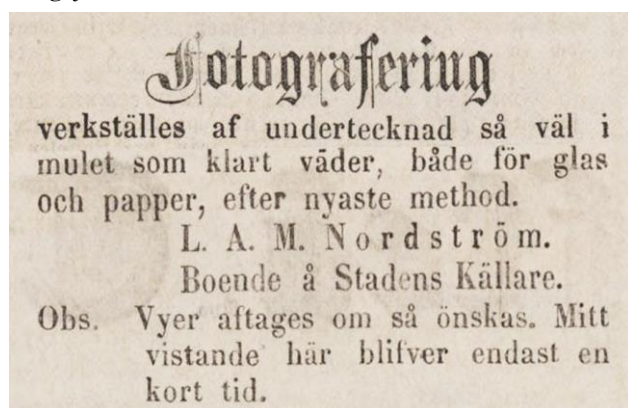

Han annonserade första gången i Skellefteå Nya Tidning 1883-05-20

Han blev 1872 misstänkt för falskmynteri av sedlar som framstälts på fotografisk väg men han och hustrun frikändes i brist på bevis.

Han var resefotograf under sommarmånaderna 1874-1876. Omkring 1877 var han fotograf i Bergsjö, Gävleborg och 1879 ska han ha vandrat omkring i Järvsötrakten.

Åren 1881-1882 satt han i Västerås fängelse för sedelförfalskning. Även sonen Gustaf f 1866 blev dömd.

Därefter flyttade familjen 1882 till fattigstugan i Järvsö. År 1883 blev det flytt till Hudiksvall där hustrun dog. Samma år återvände han till födelsebygden i Torsåker.

Han verkar också ha funnits i Boden omkring 1890

Nordström började på nytt med sedelförfalskning och blev 1893 dömd till 4 års fängelse på Långholmen för att ha tillverkat åtminstone sexton femkronor sedlar på fotografiskt papper. Han blev fri 1896 och hamnade på fattiggården.

Dottern Johanna Wilhelmina Nordström f 1863 i Hudiksvall blev också fotograf.



1893 Nordström på Långholmen (källa fångstrapport)

1876 – Hudiksvall



Johan Petter Söderberg (1868-1951) f i Indal, Västernorrland, änklings 1906 och d i Tösta, Sättna, Västernorrland. Märta Kajsa Söderberg g Laurin (1873-1959) f i Indal, änka 1953 och d i Skön, Västernorrland (källa Anders Nylander)

Ca 1891 – Boden



Kristina Eriksson (källa Mona-Lisa Mårtensson)

# L. J. Larsson i Råneå och Örnsköldsvik

Målaren och fotografen Lars Jonas Larsson (1846-10-19– 1930-06-16) f i Arnäs, Västernorrland och d i Örnsköldsvik. Han gifte sig 1872-08-09 med Klara Elisabet f Pettersson (1847-1932) och de fick minst sex barn.

Han var verksam i Råneå på 1910-talet men verkar aldrig officiellt ha flyttat dit från Örnsköldsvik. Förmodligen var det Wallsténs ateljé i Råneå han övertog. Jenny Wallstén lämnade den och flyttade till Luleå ca 1913.

När Larsson lämnade ateljén övertogs den förmodligen 1917 av Hildur Norberg g Sjöberg. Det betyder att Larssons Råneå-foton bör vara tagna 1913-1917.

## Ca 1896 – Örnsköldsvik



Anders Eriksson (1890-1899) f och d i difteri i Sikås Hamnerdal (källa Göran Paulsson)

## Ca 1915 – Råneå



Hildur Moosberg g Holmberg (1891-1961) f i Rånbyn, Råneå, g 1931 och d i Luleå (källa Porträtt i Norr)



# Lea Wikström i Malmberget

Lea Maria Adina Matsson f Wikström (1888-06-07–1980-10-07) var f i Luleå och d i Täby. Hon gifte sig 1920-08-16 med elinstallatör Karl Emil Mattson (1890-1963) f i Gällivare och d i Malmberget. De fick minst sex barn.

Vid moderns död 1905 fick Lea ta hand om sina sex yngre syskon.

Hon började som lärling i Henny Tegströms fotoateljé i Luleå. Därefter arbetade hon som fotobiträde i Ellen Klassons fotoateljé i Uppsala. Under sin tid där reste hon ofta till Dannemora för att fotografera gruvfolk.

1917-04-19 flyttade hon till Visby och blev fotobiträde i Hanna Ljungquists fotoateljé.

1918-06-21 flyttade hon tillbaka till Gällivare och övertog Grahns fotoateljé i Malmberget. Vid giftermålet 1920 flyttade hon till maken i Malmberget. Hon drev fotoateljén i Malmberget fram till 1972 då hon flyttade till Täby.



Lea Matsson f Wikström (foto Marie Ridderström)

Hennes bildsamling består till största delen av porträtt men under sin verksamma tid hann hon även dokumentera gruvsamhällets utveckling.

Den fotografiska utrustningen, 100 000 bilder och alla glasplåtar och negativ till en vikt av 20 ton överlämnades 1978 som gåva till Norrbottens museum.

1924



Sven Lundström (1922-2003) f i Gällivare, g 147 och d i Malmberget (källa Susanne Wirström)

# Ludvig Wästfelt/L. Wästfelt i Jokkmokk, Gällivare och Porjus

Johan Ludvig Vilhelm Wästfelt (1883-06-21-1957-03-27) var f och d i Jokkmokk. Han gifte sig 1911 med Gertrud Bergman (1883-1950) f i Piteå lf och d i Jokkmokk.

Han hade ateljé i Jokkmokk 1903-1910 och från 1918. Åren 1910-1918 fanns han i Porjus men samtidigt drev han från ca 1910-1911 en filial i Gällivare och 1911 en i Murjek.



1935 Wästfelts fotoateljé i Jokkmokk (källa Erik Skoglund)

1903 - Jokkmokk



John Fredrik Kristiansson (1895-1991) f i Jokkmokk, g 1931 och d i Älvsbyn. Karl Otto Kristiansson (1900-1986) f i Jokkmokk, g 1929 och d i Sundsvall. Erik Gustaf Kristiansson (1859-1950) f i Varnum, Värmland, g 1888 med Karolina Johanna Björkman (1866-1946) och d i Jokkmokk. Gustaf Kristiansson (1890-1981) f i Luleå, g 1918 och d i Boden. Erik Axel Kristiansson (1899-1953) f i Jokkmokk, g 1922 och d i Jokkmokk (källa Maud Bergvall)

1908



Svea Stenlund g Larsson (1907-2000) f och d i Jokkmokk och g 1944 (källa Charlotta och Axel Pettersson)

1910



Yngve Bergner (1865-1937) f i Rånbyn, Råneå och d i Jokkmokk (källa Bergner Risberg)



1912 - Porjus



Vilma Josefsson g Nordin (1910-1994) f i Båtskärsnäs, Nederkalix, g 1932 och d i Timrå. Julia Josefsson g Rönqvist (1907-1999) f i Båtskärsnäs, g 1930 och d i Kiruna (källa Fredrik Räfvenklo)

1919 - Jokkmokk



Agnes Backman f Landstedt (1891-1962) f i Glommerträsk, g 1917 och d i Jokkmokk med sonen Per-Erik Backman (1918-2007) f i Jokkmokk, g 1942 och d i Mattisudden, Jokkmokk (källa Irma Lundberg Öberg)

Ca 1917 – Gällivare & Porjus



Erik Kristersson (1899-1953) f och d i Jokkmokk, g 1922 (källa Renman)

1920



Karl August Fjällström (1888-1931) f i Vaikijaur, Jokkmokk och d i Jokkmokk gifte sig 1920 med Alma Ingeborg Hansson (1894-1969) f i Randijaur, Jokkmokk och d i Luleå (källa Maud Bergvall)



# Lydia Dahlberg i Boden

Lydia Johanna Dahlberg g Byström (1866-08-26–1936-04-10) f och d i Örnsköldsvik. Hon gifte sig 1912-11-02 med Petrus Byström (1877-1935) f i Arnäs, Västernorrland och d i Örnsköldsvik,

Hon drev egen ateljé i Örnsköldsvik 1884-1897 då firman övertogs av Betty Nilsson. Lydia hade redan 1896 flyttat till Östersund och arbetade som fotografibiträde hos Oscar Olsson.

Hon återkom till Örnsköldsvik där hon hade ateljé 1897-1903.

Därefter flyttade hon till Boden där hon avslutade som fotograf genom att ha ateljé där 1903-1906. Efter flytten 1906 tillbaka till Örnsköldsvik så drev hon blomsterhandel med sin bror trädgårdsmästare Olof Emanuel Dahlberg.

## 1898 – Örnsköldsvik



Handlaren Johan Edvard Nylén (1870-1921) f i Arnäs, Västernorrland och d i Trehörningsjö, Västernorrland (källa Anders Nylander)

## Ca 1901

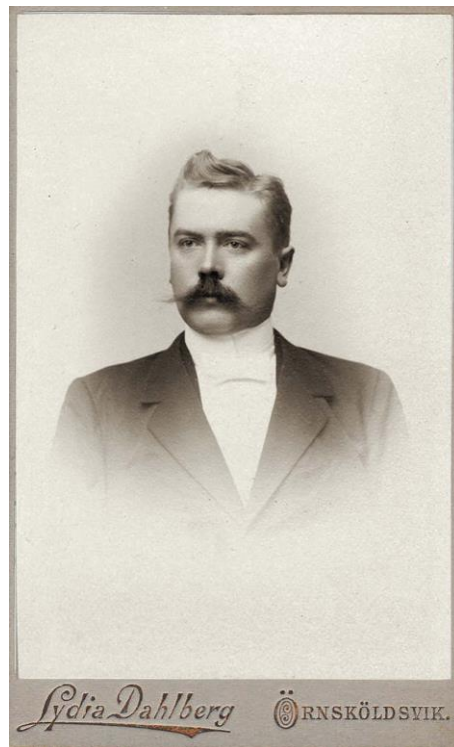

Oskar Kullenberg (1872-1924) f i Skellefteå, g 1910 och d i Ulricehamn (källa Skellefteå Museum)

## Ca 1905 – Boden



Einar Berlin (1901-1970) f och d i Svartbjörnsbyn, Överluleå fs och g 1942. Signe Berlin g Rahlén (1900-1993) f i Svartbjörnsbyn, g 1931 och d i Boden (källa Jenny Enqvist)

# Margit Stormberg i Överkalix

Margit Emilia Stormberg (1904-05-24–1930-02-25) f i Sundsjö, Jämtland och d som ogift i Malmö.

Hon kom 1925-11-09 till Överkalix från Nederkalix och titulerade sig då som fotograf. Margit drog 1927-02-02 vidare till Övertorneå. Hennes foton från Överkalix är därför rimligen tagna 1925-1927 och vanligtvis 1926.

Ca 1926



Hjalmar Hedman (1903-1981) f i Boheden, Överkalix, g 1930 och d i Stockholm (källa Roine Schillén)

# Maria Clausén i Öjebyn

Maria Clausén g Bäckström (1874-10-15–1939-01-04) f i Piteå lf och d i Öjebyn. Hon gifte sig 1921 med den framstående socialdemokraten Karl Amandus Bäckström (1880-1934) f i Piteå lf och d i Öjebyn.

Maria var brorsdotter till Piteå-fotografen Mina Clausén. Hon startade 1902 en fotoateljé i Öjebyn, Piteå.

Hilda Lidman från Kinnbäck köpte sedan ateljén och drev den åtminstone 1914-18 innan Algot Nyberg blev ny ägare.

Parallellt så fortsatte Maria att fotografera till åtminstone år 1922. Samtidigt var hon sedan 1915 sjuksyster på Öjeby sjukhem.



Maria Clausén ca 1906 (källa Porträtt i Norr)

1902



Augusta Nyström (1877-1910) f i Svensbyn, Piteå och d i Vitsand, Piteå gifte sig 1902 med Oskar Bergvall (1871-1948) f i Svensbyn och d i Vitsand (källa Porträtt i Norr)

1905



Hjalmar Gustafsson f Silver (1883-1918) f i Hemmingsmark, Piteå och d i Bergsviken, Piteå gifte sig 1905 med Ester Bergström (1884-1908) f o död i Bergsviken. (källa Porträtt i Norr)



1907



Matilda Johansson (1879-1964) f i Lillpiteå, g Lundberg 1907 och d i Piteå (källa Porträtt i Norr)

1911



Amanda Andersson g Sundström (1889-1965) f i Piteå och d i Porsnäs, Norrfjärden fs gifte sig 1911 med Valfrid Sundström f i Piteå lf och d i Brännträsk, Norrfjärden fs (källa Annika Lindberg)

1910



Hilda Samuelsson (1886-1963) f och d i Jävre, Piteå gifte sig 1910 med Helmer Lundberg (1885-1970) f och d i Jävre (källa Porträtt i Norr)

1913



Jenny Brännström (1886-1936) f i Svensbyn, Piteå och d i Jävre, Hortlax gifte sig 1913 med Axel Sundström (1878-1965) f och d i Jävre, Piteå (källa Porträtt i Norr)

1916



Agnes Erika Granberg (1890-1946) f i Jävre, Piteå och d i Eskilstuna gifte sig 1916 med Valfrid Bäckman (1891-1950) f i Strand, Alnö och d i Eskilstuna (källa Porträtt i Norr)

1922



Anna Berglund (1897-1973) f i Hemmingsmark, Piteå och död i Hemmingsmark, Hortlax gifte sig 1922 med August Risberg (1897-1961) f och d i Hemmingsmark (källa Porträtt i Norr)

# Maria Hällgren i Boden

Maria Lovisa Hällgren (1848-06-17–1894-04-27) var f i Skellefteå och d som ogift i Boden. Hon bodde i Boden från 1864 och till sin död och drev ateljé där 1887-1893. Hon utbildade sig i Stockholm

Åren 1887-ca 1888 så drev hon tillsammans med Maria Wiström Bodens första fotoateljé, Maria Wikström & Maria Hällgren. Då Wikström flyttade till Norrköping så drev Maria Hällgren ensam ateljén från ca 1889.

Det finns uppgifter om att efter Hällgrens död ska ateljén 1893-1895 under okänt namn ha drivits av Maria Lundgren och Alma Isaksson. Vem Maria Lundgren var är oklart. Alma Fredrika Isaksson (1874–1959) var f i Luleå så det är inte helt omöjligt. Alma flyttade 1895 till Piteå och blev fotograf där men hon kan dess förinnan ha funnits i Boden.

Helt klart är att J. E. Harnesk från Norsjö år 1895 fotograferade i ateljén. Han blev sedan Bodens förmodligen mest produktive fotograf.

Ca 1890



Bergmästare Johan August Carlsson (1844-1915) f i Roslags-Bro, Stockholms län, g 1885 och d i Bergnäset, Nederluleå fs. Amalia Elisabet Brolinson g Kjellberg (1880-1966) f i Uppsala, g 1905 och d i Stockholm. Hildur Julia Amalia Carlsson f Brolinson (1843-1928) f i Hacksta, Uppsala län, g 1885 och d i Helgesta, Enköpings kn (källa Ragnhild Brolinson)

1891



Johan Nordström (1891-1967) f i Öjebyn, Piteå lf g 1933 och d i Uppsala (källa Porträtt i Norr)

1894



Lydia Lundberg f Johansdotter (1869-1951) f i Bodforsen, Heden, Överluleå fs, g 1893 och d i Stockfors, Älvsby fs (källa Porträtt i Norr)



# Maria Wikström i Piteå

Maria Wikström (1853-01-15–1931-01-07) f i Katarina fs, Stockholm och d i Enskede fs, Stockholm. Hon var fotografibiträde 1883-1884. Förmodligen i Piteå hos Mina Clausén. Åren 1885-1886 hade hon tagit över Minas ateljé i Piteå.

Åren 1887-ca 1888 så drev hon tillsammans med Maria Hällgren Bodens första fotoateljé, Maria Wikström & Maria Hällgren. Men Wikström flyttade till Norrköping där hon vid folkräkningen 1890 var upptagen som fotograf. Maria Hällgren drev då ensam vidare ateljén i Boden.

Ca 1886



Gerda Ester Maria Stjernberg g Tydén (1876-1957) f i Piteå lf, g 1942 och d i Stockholm (källa Gabrielle Roland Waldén)

# Maria Wikström & Maria Hällgren i Boden

Maria Lovisa Hällgren (1848-06-17–1894-04-27) var f i Skellefteå och d som ogift i Boden. Hon bodde i Boden från 1864 och till sin död och drev ateljé där 1887-1893. Hon utbildade sig i Stockholm

Maria Wikström (1853-01-15–1931-01-07) f i Katarina fs, Stockholm och d i Enskede fs, Stockholm. Hon var fotografibitråde 1883-1884. Förmodligen i Piteå hos Mina Clausén. Åren 1885-1886 hade hon tagit över Minas ateljé i Piteå.

Åren 1887-ca 1888 så drev de tillsammans Bodens första fotoateljé, Maria Wikström & Maria Hällgren. Men Wikström flyttade till Norrköping där hon vid folkräkningen 1890 var upptagen som fotograf. Maria Hällgren drev då ensam vidare ateljén i Boden.



Bodens första fotostudio fanns i huset till vänster. Huset i mitten användes åren 1885-1897 som postkontor. Bilden tagen senast 1905.

1887



Wilhelmina Isaksson f Eriksson (1843-1902) f i Nyköping, g 1865 och d i Luleå. Emma Hällgren f Åström Nyström (1835-1910) f och d i Piteå och g 1855 (källa Sanfrid och Signe Roslin)

# Melander/Melanders Fotografiateljier i Malmberget

Petrus Wilhelm Melander (1862-06-29–1942-03-07) var f i Rödön, Jämtland och d i Östersund. Han gifte sig 1907-12-05 med Göta Arla Ulrika Elisabet Svedberg (1886-1936) f i Stockholm och d i Östersund.

Han gick först i lära hos fotograf A. Olson i Östersund. Därefter hade han egen ateljé i Torpshammar i Medelpad 1889-1891 och därefter i Sundsvall 1891-1896. Sejouren i Västernorrland avslutades med ateljé i Stöde 1896-1898.



1888 Petrus Melander (källa Anders Nylander)

Petrus flyttade därefter till Malmberget där han hade ateljé 1898-1902. År 1903 fanns han i Norge och 1905-1906 i Kiruna. Medan han 1906-1907 bodde i Östersund och 1907 i Hammerdal drev han ateljé i Jämtl Sikås och Östersund.

År 1910 fanns han i Stockholm. I november 1911 flyttade han till Järna, Södertälje där han öppnade ateljé. Redan i maj 1912 flyttade han vidare till Torpshammar och öppnade ateljé.

I maj 1916 flyttade han till Östersund där han avslutade sin karriär som fotograf. I och med den flytten försvann ortsangivelsen från fotona. Kanske för att han fortsatte att fotografera i Västernorrland och tyckte att då var inte Östersund så lämplig att ha som ort på fotona.



1899 Fru Sigrig Marta Hagmans Matsservering, Ofotenbanan vid Håmojokk (källa Järnvägmuseet)

Petrus utmärkte sig genom mängder av intressanta foton som speglade de samhällen han levde i.

## 1890 – Petr. Melander i Torpshammar



Fotografens syster Elvira Amalia Elisabet Melander g Näsland (1871-1956) f i Fagerviken, Holm, Medelpad, g 1897 och d i Östersund (källa Anders Nylander)



1893 – Melander i Sundsvall



Hans Gunnar Emanuel Pettersson (1892-1949) f i Berge, Timrå och d som g i Skellefteå (källa Anders Nylander)

1897 – Stöde, Medelpad



Maria Augusta Larsson g Karlsson (1879-1968) f i Sundsvall och d som fränskild i Högalid, Stockholm (källa Anders Nylander)

1896



Olof Reinhold Danielsson (1895-1970) f i Alnö, Medelpad, g 1925 och d i Säffle (källa Peter Borg)

1899 – Malmberget



Nils Ruben Österberg (1898-1911) f i Gällivare och d i Stockholm (källa Lars Österberg)

1903



Johan Ragnar Olsson (1902-1976) f i Gällivare, g 1971 och d i Krylbo (källa Anders Nylander)

Ca 1904 – Melanders Fotografiatelier i Malmberget



Kvinnan längst till vänster är Kristina Fabricius (1850-1926) f o d som ogift i Avan, Nederluleå fs (källa Porträtt i Norr)

Ca 1903 – Melanders fotografiske Atelier i Narvik



Okända (källa Porträtt i Norr)

Ca 1906



Hjalmar Ahlgren (1881-1964) f i Katslösa, Skåne, g 1906 och d i Malmberget. Abel Hedström (1876-1967) f och d i Edefors, Norrbotten och g 1917. Stående längst till höger hette Smedberg och sittande till vänster hade egen affär i Malmberget (källa Susanne Norlin)



### 1907 – Petrus Melander i Jämtl Sikås



Nils Per Oveland (1899-1948) f i Hamnerdal och d i Hammarstrand. Olof Olofsson (1903-1935) f i Hamnerdal och d som ogift i Sikåskälen, Hamnerdal. Märta Persson g Abrahamsson (1901-1991) f och d i Hamnerdal. Elisabet Persson g Persson (1906-1984) f i Hamnerdal och d i Hammarstrand (källa Göran Paulsson)

### 1908



Nils Andersson (1889-1976) f i Ollebacken, Hamnerdals fs och d som fränskild i Hamnerdal (källa Morgan Jonsson)

### 1912 – Melanders Atelier i Järna



Fotografens hustru Göta Melander f Svedberg (1886-1936) f i Stockholm, g 1907 och d i Östersund (källa Anders Nylander)

### Ca 1912 – Torpshammar



Jonas Petter Nordin (1890-1975) f i Sättna, Sundsvalls kn, g 1915 och d i Strömsås, Sättna (källa Anders Nylander)



1917 – Östersund



Sigrid Anna Carolina Karlsson g Peterzon (1905-1987) f i Liden, Medelpad, g 1934 och d i Fränsta, Medelpad.  
Karl Gustaf Karlsson Mård (1913-1974) f i Prästbordet, Liden och d som frånskild i Bispfors, Liden.  
Lars Georg Karlsson Mård (1916-1992) f i Prästbordet och d som frånskild i Hammerdal.  
Gunborg Maria Erika Karlsson g Danielsson (1912-1988) f i Prästbordet, g 1948 och d i Kovland (källa Anders Nylander)

1919



Alma Evelina Engblom f Bylund (1881-1965) f och d i Arnäs, Ångermanland och g 1910 (källa Anders Nylander)

# Mia Green/Mia Lundmark i Haparanda

Maria Amalia Lundmark g Gren (1870-04-14-1949-06-24) f i Bro, Stockholm och d i Haparanda. Hon gifte sig 1898-10-29 med organisten och skolläraren Bror Gren (1869-1949) f och d i Haparanda. De fick minst tre barn

Hon hade under namnet Mia Lundmark ateljé i Haparanda 1895-1899. Därefter som Mia Green i Haparanda och Kemi från 1899 till sin död.

Mia Green hade en elev Hildur Augusta Larsson g Sammallahti (1882-11-09-1952-05-03) som först arbetade i ateljén i Haparanda och senare tog hand om Mia Greens Atelier i Kemi. År 1905 öppnade hon Rovaniemis första ateljé. År 1916 gifte hon sig med Eelis Sammallahti (1884-1956) och de fick två barn. Det blev också slutet på hennes karriär som fotograf.

## 1895 – Mia Lundmark



Lydia Matilda Palmgren g Johansson (1875-1941) f i Överluleå f och d i Näsbyn, Nederluleå f gifte sig 1895 med Olov Albert Johansson (1862-1940) f i Nederkalix och d i Nederkalix (källa Porträtt i Norr)

## 1898



Axel Lundberg (1872-1945) f i Piteå, d i Källbo, Piteå sf och g 1898 och 1917 (källa Porträtt i Norr)

## 1899



Hilda Ulrika Karlsson g Olsson (1884-1970) f i Haparanda, g 1912 och d i Falun (källa Gunhild Svenonius)

1899 – Mia Green



Sofia Maria Eurén f Åström (1863-1904) f i Luleå, g 1896 och d i Haparanda. Håkan Per Georgsson Eurén (1899-1988) f i Haparanda, g 1928 och d i Trelleborg. Elsa Sofia Georgsdotter Eurén g Green (1897-1986) f i Luleå, g 1921 och d i Örebro (källa Siri Holm)

1905



Hildur Rönnqvist f 1890 i Rian, Nederkalix och d i Guarani Misiones, Argentina. Johan Rönnqvist (1895-1980) f i Månsbyn, Nederkalix och d Prescott Valley, Arizona, USA. Anna Rönnqvist f Ribom (1866-1910) f i Nederkalix och d i Guarany, Brasilien. Elin Rönnqvist (1904-1910) f i Månsbyn och d på båten till Brasilien. Jenny Rönnqvist (1900-1976) f i Månsbyn och d i Denver, Colorado, USA (källa Fredrik Räfvenklo)

1900



Hulda Margareta Benius (1880-1966) f och d i Haparanda gifte sig 1900 med Jonas Helmer Svanberg (1870-1938) f i Sörgidsjö, Gideå fs och d i Haparanda (källa Porträtt i Norr)



1907



Erik Mickael Svanberg (1903-1979) f och d i Haparanda och g 1946. Jonas Helmer Svanberg (1870-1938) f i Sör-gidsjö, Gideå fs, g 1900 och d i Haparanda. Jonas Gustaf Svanberg (1901-1976) f och d i Haparanda och g 1932. Hulda Margareta Svanberg f Benius (1880-1966) f och d i Haparanda och g 1900. Bengt Hugo Helmer Svanberg (1906-1996) f och d som ogift i Haparanda (källa Porträtt i Norr)

1919



Okänd som bär en realexamensmössa av den typ som då användes i Haparanda. Den är mörkare än den vanliga grå realmössan och kokarden är annorlunda. (källa Anders Nylander)

1913



Agda Helena Bergström g Åkerström och Fahlander (1889-1985) f i Korpilombolo och d i Upplands Väsby gifte sig 1913 med Karl Emil Åkerström (1883-1920) f i Näsbyn, Nederkalix och d i Haparanda (källa Håkan Bergström)

1921



Fotografens make seminarieläraren Bror Ulrik Gren (1869-1949) f och d i Haparanda och g 1898 (källa Örjan Lindberg)

# Mina Clausén/Mina Clausén & Amalia Blomberg i Piteå

Wilhelmina Catharina Clausén (1932-04-27-1903-06-13) f i Piteå lf och d som ogift i Piteå. Innan hon blev fotograf var hon sömmerska. Hennes brorsdotter Maria Clausén blev fotograf i Öjebyn.

Hon bodde hela sitt liv i Piteå så när som 1864-1965 då hon fanns i Luleå. Förmodligen var det då hon utbildade sig till fotograf. I Luleå fanns samtidigt Amalia Blomberg som hon sedan startade ateljé i Piteå med.

Amalia Blomberg (1841-12-22-1875-02-19) f i Stockholm och d i Piteå. Hon fanns i Luleå 1865-1866 och i Piteå 1866-1875.

Ateljé Mina Clausén & Amalia Blomberg var igång ca 1870-1875. Ateljé Mina Clausén öppnade 1872 och var igång till någon gång på 1880-talet.



Mina Clausén ca 18970 (källa Porträtt i Norr)

Ca 1873 – Mina Clausén & Amalia Blomberg



Magdalena Gustafsson f Persdotter (1836-1932) f i Piteå lf, g 1862 och d i Svensbyn, Piteå lf. Matilda Bergdal (1868-1934) f i Piteå lf och d som ogift i Svensbyn (källa Porträtt i Norr)

Ca 1873 – Maria Clausén

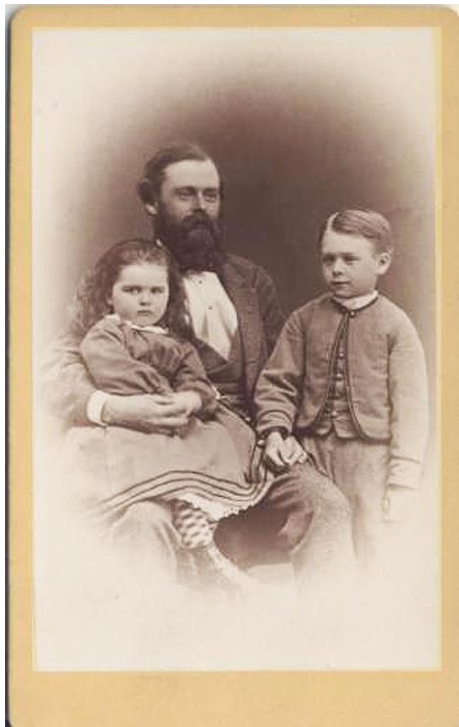

Carl Degerman (1838-1914) f i Degerfors Bruk, Jävre, Piteå lf, g 1867 och d i Strömnäs, Pitholm, Piteå lf. Emma Degerman (1871-1960) f i Pitholm, Piteå lf och d som ogift i Piteå. Axel Degerman (1867-1961) f i Pitholm och d som ogift i Skebobruk, Ununge fs (källa Porträtt i Norr)

1876



Amanda Lundström g Johansson (1872-1932) f i Gamla staden, Piteå lf, g 1927 och d i Jävre, Hortlax fs (källa Porträtt i Norr)

1881



Ossian Klum f 1880 i Piteå. Emigrerade till Pretoria i Sydafrika 1902. Ska enligt obekräftad uppgift blivit fårfarmare i Australien. (källa Porträtt i Norr)



# Mina Planting i Matarengi (Övertorneå)

Greta Vilhelmina Planting (1877-05-20–1963-10-23) var f och d som ogift i Övertorneå. Förr kallades byn för Matarengi på meänkieli (tornedalsfinska) och det blev också det första svenska namnet.

Mina gick 1900-1902 i lära hos fotograf Hanna Lundborg i Umeå. Hon hade egen ateljé i Övertorneå från ca 1902.



Ca 1903 Mina Planting (källa Norrbottens museum)

Ca 1905



T.v. Sofia Nilsson g Friman (1882-1962) f i Gyljen, Sandsjerv, Övertorneå, g 1909 och d i Örnäset, Luleå (källa Maria Rensfeldt)

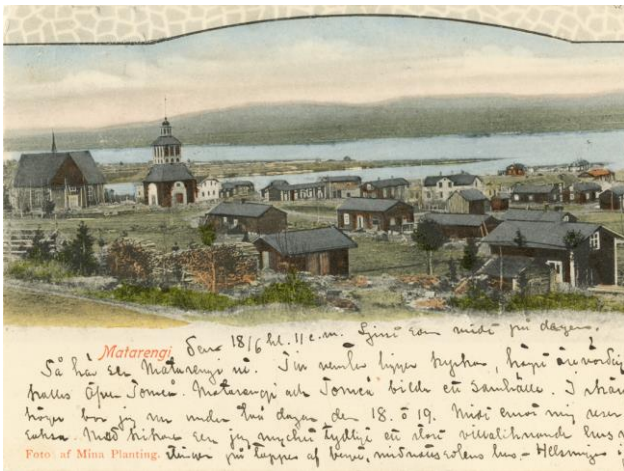

1903 Vykort över Matarengi från generalstabens fältövning (källa Armémuseum)

# Mina Schmaltz & Hanna Rutbäck/ H:a Rutbäck & M:a Schmaltz i Luleå

Hanna Rutbäck och Mina Schmaltz drev från början av 1870-talet ateljén H:a Rutbäck & M:a Schmaltz. Från ca 1875 ändrade de namnet till Mina Schmaltz & Hanna Rutbäck.

Johanna Katarina Rutbäck (1848-09-16–1891-05-13) f i Nederluleå och d som ogift i Luleå.

Vilhelmina Kristina Elisabet Schmaltz g Hjertstedt (1850-07-23–1927-12-16) f i Nederluleå fs och d i Sundsvall gifte sig ca 1876 med revisorn Fredrik Eberhard Hjertstedt (1848-1897) och de fick minst tre barn.

Samarbetet tog slut när Mina 1876 flyttade till Malmö för att gifta sig och bli hemmafru. Hanna startade då ateljé i eget namn

## 1873 – H:a Rutbäck & M:a Schmaltz



Länsbokhållare Erik Rudolf Waldenström (1841-1882) f och d i Luleå, g 1873 (källa Luleå kommuns bildarkiv)

## Ca 1874



Rosa Lindgren g Näsval (1856-1918) f i Nederluleå fs, g 1879 och d i Luleå (källa Luleå kommuns bildarkiv)

## 1875 – Mina Schmaltz & Hanna Rutbäck

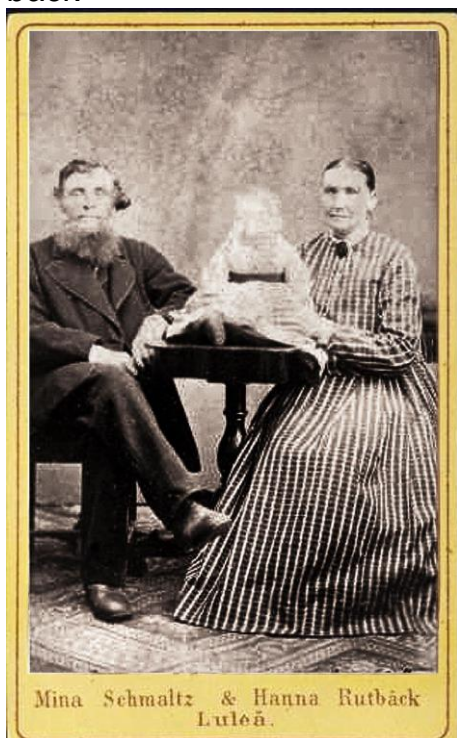

Maths Thurdjell (1821-1864) f och d i Mannön, Nederluleå fs, g 1864. Alice Thurdjell (1874-1890) f och d i Mannön, Maja Brita Thurdjell f Johansdotter (1836-1910) f i Alvik, Nederluleå fs, g 1864 och d i Sunderbyn, Nederluleå fs. Barnet har rört sig under den långa slutartiden och hennes ansikte har då blivit oskarpt (källa Porträtt i Norr)



# Moritz Bresky

Moritz Bresky (1854-09-15-1909-09-02) var f i Ryssland och d i Fryksände, Värmland. Han gifte sig 1884 med Nanny Cohn f 1863 i Köpenhamn. De fick minst fyra barn 1885-1890 under tiden de bodde i Kristianstad.

De hade ateljé i Kristianstad, Skåne, ca 1884-1899. Därefter blev det Gällivare 1899-1904. Han ska också ha haft ateljé i Stockholm 1904-1906 men några foton därifrån har inte kunnat hittas så det är troligt att han då arbetade i en ateljé som inte bar hans namn.

## 1884 - Kristianstad



Gerda Teresia Karlsson (1881-1967) f och d i Hågnarp, Norra Åkarp. Nelly Josefina Karlsson (1880-1904) f och d i Hågnarp, Norra Åkarp (källa Hjördis Nilsson)

## 1896



Otto Henning Olsson (1895-1961) f och d i Glimåkra, g 1927 (källa Lars Kleberman)

## 1899 - Gällivare



Villehard Wiklund (1873-1952) f i Furunäset, Skellefteå lf, och d i Kiruna gifte sig 1899 med Johanna Johansson f och d i Sunderbyn, Nederluleå fs (källa Emma Karlsson)

# N. L. Eriksson i Boden och Håkansö

Nestor Linus Eriksson (1892-06-09–1974-05-27) var f i Överluleå fs och d i Boden. Han gifte sig 1919-07-27 med fotografen Betty Maria Bergdahl (1895-1988) f i Överluleå och d i Boden.

Han var fotografibiträde i Stockholm 1915-1917 och därefter fotograf i Boden 1917-1919, i Håkansö, Piteå 1919 och därefter åter i Boden.

Flertalet av fotona föreställer personer från Piteå lf. Det är troligt att han hela tiden hade studio i Håkansö och att det t.o.m. var där som den huvudsakliga verksamheten skedde även på 1920-talet.

Han varierade i liten utsträckning sin logotyp men under de första åren stod det inte något ortnamn på ramen. År 1923-1924 började det stå Boden men det försvann. På en del av de nyaste fotona står det Håkansö.

1919



Svea Hällgren g Nilsson (1892-1958) f i Sjulnäs, Piteå lf och d i Öjebyn, Piteå lf gifte sig 1919 med Nils Nilsson f i Roknäs, Piteå lf och d i Öjebyn (källa Viktor Gustavsson)

1921



Eva Johansson (1919-1942) f i Kalamark, Piteå lf och d i Linköping (källa Frida Lundgren)

1924



Svea Sandkvist g Sandkvist (1903-1931) f och d i Rosvik, Piteå lf gifte sig 1924 med Karl Sandkvist (1895-1980) f och d i Rosvik (källa Frida Lundgren)

1926



Elin Sundqvist g Hedman (1893-1948) f i Antnäs, Nederluleå fs, d i Rosvik gifte sig 1926 med John Hedman (1887-1948) f och d i Rosvik (källa Anna Sandlund Pettersson)

1928



Johannes Sandlund (1906-1974) f i Håkansö, Piteå lf och d i Bergnäset, Nederluleå fs gifte sig 1928 med Tyra Rönqvist gift Sandlund (1903-1986) f i Trundön, Piteå lf och d i Piteå (källa Dagmar Andersson)



# Nyberg/A. E. Nyberg i Öjebyn

Algot Eugen Nyberg (1898-05-10–1976-06-16) f och d i Boden. Han skilde sig 1957-12-27.

Han hade ateljé A. E. Nyberg ca 1922-1925 och där-  
efter ateljé Nyberg till åtminstone in på 1940-talet.

1922 – A. E. Nyberg



Johan Lundkvist (1893-1986) f i Arnemark, Piteå lf och d i Öjebyn, Piteå lf gifte sig 1922 med Frida Sandgren g Lundkvist (1895-1980) f i Selsborg, Piteå lf och d i Öjebyn (källa Porträtt i Norr)

1923



Herman Johansson (1897-1948) f i Sikfors, Piteå lf och d i Borgfors, Piteå lf gifte sig 1923 med Märta Johansson f Lundman (1903-1938) f i Sikfors och d i Borgfors (källa Porträtt i Norr)

1924



Oskar Lundström (1898-1983) f i Svensbyn, Piteå lf och d i Rognäs, Piteå lf gifte sig 1924 med Jenny Lindgren g Lundström (1900-1929) f och d i Svensbyn (källa Porträtt i Norr)

1925 – Nyberg



Judith Sandlund g Andersson (1902-1982) f och d i Rosvik, Piteå lf gifte sig 1925 med Brynolf Andersson (1901-1958) f och d i Rosvik (källa Porträtt i Norr)

1927



Ruben Lundgren (1893-1952) f i Stridholm, Piteå lf och d i Långnäs, Piteå lf gifte sig 1927 med Elida Stenberg g Lundgren (1896-1993) f i Sikfors, Piteå lf och d i Piteå (källa Porträtt i Norr)

# Nelly Forszén/Nelly Forzén i Kiruna

Nelly Forszén hette egentligen Margareta Petronella Forsén (1871-03-12–1950-10-10) f och d i Helgum, Västernorrland.

Hon var 1902-1908 gift med fotografen Albert Nordén (1874-1938) som bl.a. var verksam i Lövånger. De fick en dotter Margit Elisabet (1903-1910).

Firma Nelly Forssén bildades år 1896 i Helgum. Det var bara under de allra första åren där som hon stavade efternamnet Forzén. Redan 1898 blev det Forszén.

Hon flyttade till Kiruna 1895 och bildade där Atelier Fos. Den övertogs 1908 av Sofia "Fia" Pellijeff f Luttu (1879-08-17–1948-09-26). Se avsnittet om denna atelier.

Nelly började redan 1907 åter fotografera under sitt egna namn. Hon var också självlärd målare. Hennes konst består av stilleben, porträtt och landskapsmålningar med fjällmotiv.

## 1898 – Helgum



Lina Kristina Lindgren g Nilsson (1895-1926) f i Ramsele och d i Holmsta, Helgum med modern Margreta Johanna Nyström (1874-1912) f i Ramsele och d i Karlsmyran, Gräninge (källa Essan Gradhman)

## 1901



Nils Tjernberg (1824-1901) f i Edsele, Västernorrland, g 1854 och d i Gideåberg, Edsele. Brita Tjernberg f Larsdotter (1822-1903) f i Ramsele, Västernorrland, g 1854 och d i Gideåberg (källa Anders Nylander)

## 1907 – Kiruna



Hans August Pahlén (1862-1928) f i Långbo, Skog, Gävleborg och d i Kiruna. Han gifte sig 1907 med Anna Matilda Engman (1871-1912) f i Tyresö, Stockholm och d i Kiruna (källa Thomas Dahl)



1908



Anna Matilda Engman (1871-1912) f i Tyresö, Stockholm och d i Kiruna med dottern Karin Pahlén (1908-1994) f i Kiruna och d i Luleå (källa Thomas Dahl)

1915



Esther Edholm (1897-1918) f i Vestanede, Håsjö, Jämtland och d i Kiruna (källa Familjerna Edholm och Fredriksson)

1912



Ejnar Ahlman (1911-1991) f i Svartbjörnsbyn, Överluleå, g 1938 och d i Boden

1919



Gustav Häggström (1917-1997) f och d i Kiruna, g 1936 (källa Albin Häggström)

# Nya Fotografiaffären i Piteå

Det är oklart vem som drev ateljén. Fotografen Axel Sjöblom (1852-05-08–1929-10-29) hade ett tag en ateljé Axel Sjöblom med tilläggsnamnet Nya Fotografiateliern men det är inte sannolikt att han även drev Nya Fotografiaffären.

Ateljén verkar ha varit igång omkring 1900.

Ca 1903



Ida Sundström (1883-1975) f i Pitholm, Piteå lf och d som ogift i Munkberga, Munksund, Piteå lf. Agnes Sundström (1882-1961) f och d som ogift i Pitholm (källa Porträtt i Norr)

# Nybergs Foto Atelier/O. F. Nyberg i Arvidsjaur

Oskar Ferdinand Nyberg (1871-07-27-1941-02-25) var f i Nyliden och d i Arvidsjaur. Han gifte sig 1907-06-15 med Maria Lovisa Boström (1863-1923) f i Klutmark, Skellefteå l f och d i Arvidsjaur. De fick minst fyra barn.

Äldre foton har texten O. F. Nyberg men fr.o.m. 1923 blev det Nybergs Foto Atelier.



Oskar Ferdinand Nyberg

Ca 1915 – O. F. Nyberg



Edit Degermark, Arvidsjaur (källa Knut Nilsson)

Ca 1930 – Nybergs Foto Atelier



Okänd "Ingrid" med barn i Arvidsjaur (källa Lars Lundberg)

1933



Aurora Lundmark (1911-1989) f i Storberget, Arvidsjaur, d i Arvidsjaur gifte sig 1933 med hemmansägaren och träarbetaren August Danielsson (1898-1946) f i Brunmyrheden, Arvidsjaur och d i Olovslund, Arvidsjaur



# O. H. Bergström i Nederkalix

Oskar Hjalmar Bergström (1858-05-14–1937-11-13) var f i Näsbyn, Nederkalix och d som ogift på ålderdomshemmet i Rolfs, Nederkalix.

Han utbildade sig till urmakare och fotograf i Umeå 1876-1880. I folkräkningarna 1880-1910 står han som urmakare.

Han började med att ange orten som Nederkalix men sedan ändrade han till Neder Kalix.

## Ca 1888 – Nederkalix



Anna Brattberg g Enström (1862-1941) f i Ulfängen, Locketorp, Västra Götaland, g 1893 och d i Stockholm. Susanna Brattberg g Holmgren (1871-1953) f i Karlsborg, Nederkalix fs, g 1901 och d i Västerhiske, Umeå lf (källa Porträtt i Norr)

## 1890 – Neder Kalix



Förmodligen föreståndaren för telefonstationen, postmästaren och småskoleläraryn Alida Bergman (1868-1935) f i Överkalix och d som ogift i Grelsbyn, Överkalix (källa Bengt-Göran Nilsson)

## Ca 1900



Blivande lektorn Hulda Rutberg (1884-1967) f i Nederkalix och d som ogift i Lidingö (källa Jan Danielsson)

# O. Johansson i Nederkalix

Nils Otto Johansson (1873-03-06 –1968-12-24) var f i Näsbyn, Nederkalix och d som ogift i Nacka, Stockholm.

Han utbildade sig till fotograf i Stockholm någon gång 1895-1897. Han öppnade ateljé i Karlsborg, Nederkalix 1897 och höll på till 1902.

Därefter flyttade han till Stockholm där han utbildade sig till skräddare.



O. Johansson (källa Kalixbilder)

1897



Agda Maria Hallman g Andersson (1891-1979) f i Rolfs, Nederkalix fs. Enok Hallman (1896-1969) f i Rolfs, g 1924 och d i Rolfs. Viktor August Hallman f 1893 i Rolfs (källa Kalixbilder)

1899



Hilda Elisabet Nilsson f Lindvall (1871-1951) f och d i Nederkalix, g 1891. Agda Nilsson g Bäckman (1897-1983) f i Karlsborg, Nederkalix fs, g 1918 och d i Kalix (källa Porträtt i Norr)



# O. P. Engström i Långvik, Piteå och Älvsbyn

Olof Peter Engström (1845-04-30–1913-05-30) f i Ljustorp, Medelpad och d i Sundsvall. Han gifte sig 1879-12-27 med Märta Olofsdotter (1859-1927) f i Ytterhogdal, Jämtland och d i Sundsvall. De fick minst två barn.

Han flyttade från Ljustorp och bodde i Ytterhogdal, Jämtland 1877-1886, i Långvik, Piteå lf 1886-1891 och i Piteå stad 1891-1895.

Han hade ateljé i Långvik från ca 1886 och i Piteå ca 1894-1900. Vid sidan av sina fasta ateljéer i Långvik och Piteå gjorde han utflykter till Älvsbyn.

Ca år 1895-1900 drev han tillsammans med svågern Olof Granholm "Engström & Granholms Fotografi-Atelier" i Töre.

Han verkar 1895-1900 trots verksamheten i Töre ha varit bosatt i Ljustorp och där 1895-1900 drivit ateljé Engström & Näslund tillsammans med Erik Näslund och förmodligen även ateljé i eget namn.

Olof Peter bosatte sig slutligen i Sundsvall 1900 fram till sin död 1913.

1890



Robert Johansson (1885-1895) f och d i Arnemark, Piteå lf (källa Porträtt i Norr)

1889 – Långvik



Hildur Hedman (1887-1955) f i Åbyn, Byske fs och d i Öjebyn, Piteå lf. Mauritz Hedman (1888-1968) f i Åbyn, g 1916 och d i Piteå (källa Porträtt i Norr)

1894 – Piteå



Anna Långström f Johansdotter (1858-1951) f i Älvsby fs, g 1894 och d i Byn, Älvsby fs. Algot Långström (1892-1960) f i Älvsby fs, g 1931 och d Älvsbyn (källa Maud Bergvall)



Ca 1896 – Älvsbyn



Johan Persson (1832-1919) f i Visträsk, Älvsby fs och d i Vistbäcken, Älvsby fs var gift med Magdalena Erika Andersdotter (1828-1897) f i Lillträsk, Älvsby fs och d i Vistbäcken (källa Margareta Johansson)

1900 – Piteå



Beda Rosander g Holmbom (1890-1988) f i Vistbäcken, Älvsby fs, g 1916 och d i Älvsbyn. Maria Lovisa Lundberg f Johansdotter g Rosander (1858-1917) f och d i Vistbäcken, g 1896 Alma Lundberg (1899-1917) f och d i Vistbäcken (källa Porträtt i Norr)

Ca 1897 – Ljustorp



Nils Erik Söderberg (1862-1946) f i Ljustorp, Medelpad, g 1897 och d i Skäggsta, Medelpad (källa Anders Nylander)

# Oscar Olsson i Kiruna

Oskar Olsson (1858-11-27-1939-05-28) f i Vellinge och d i Halmstad. Han gifte sig 1897-10-16 med Brita Fredrika Sandberg (1866-1929) f i Östersund och d i Halmstad. De fick minst sex barn och sonen Ernst blev också fotograf i Östersund.

Han började sin karriär genom att 1884-1885 vara fotobiträde på ateljé A. Olson i Östersund.

Åren 1885-ca 1920 hade han egen ateljé i Östersund och bodde där 1884-1889 och 1890-1922.

Han hade filial i Gävle 1889-1896 med bostad 1889-1890. Därefter anställde han fotografen Amanda Sandberg som föreståndare 1891-1895. Ateljén i Gävle såldes till Lisa Wetterberg som under namnet Oscar Olssons Eftr. drev verksamheten ca 1900-1903.

Han bodde inte i Kiruna men drev filial där ca 1900-1904 till dess Erl. Groth tog över.

I Jämtland fanns filialer i Mörsil ca 1907-1911 och i Sveg från ca 1912.

Oscar utbildade en rad andra fotografer i yrket.

## 1886 – Östersund



Kalle Berglund (källa Anders Nylander)

## 1889 – Gävle



Okänd (källa Stefan Simander)

## 1892 – Östersund



Karin Ersdotter g Karlsson (1875-1948) f i Borgvattnet, Jämtland och d i Sikås, Hammerdal gifte sig 1892 med Erik Karlsson (1870-1918) f i Ström, Jämtland och d i Sikås (källa Carina Olsson)



1893



Nils Barkman (1889-1978) f i Östersund, g 1929 och d i Stockholm. Inez Barkman g von Schoting (1887-1941) f i Brunflo, g 1916 och d i Östersund (källa Anders Nylander)

1895 – Gävle



Emma Vilhelmina Karlsson g Johansson (1876-1956) f i Högbo, Gävleborg och d i Hedemora (källa Lars Lette)

1894



Brita Lisa Oskarsson (1862-1960) f och d i Frösö gifte sig 1894 med Per Persson (1870-1946) f och d i Frösö (källa Östen Sivertsson)

1896 – Östersund

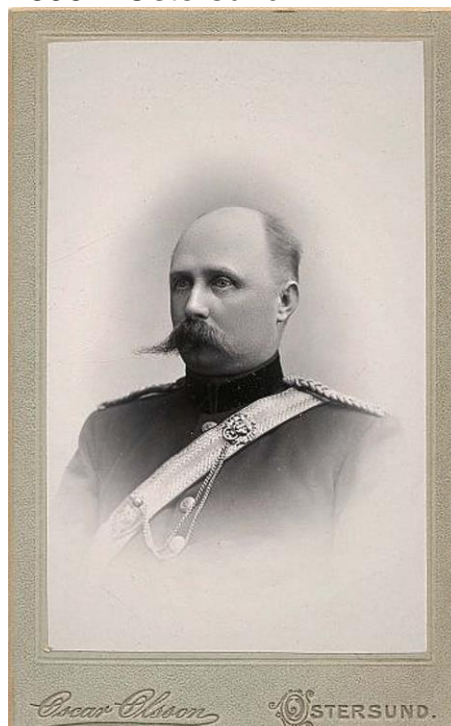

Jägmästare Ernst August von Malmberg (1850-1935) f i Marbäck, Jönköpings län, g 1882 och omgift 1906 och d i Rogberga, Jönköpings län (källa Anders Nylander)



1897



Herman Vagenius (1879-1923) f i Timrå, g 1912 och d i Enånger, Gävleborg (källa Tore Stenström)

1903 – Kiruna

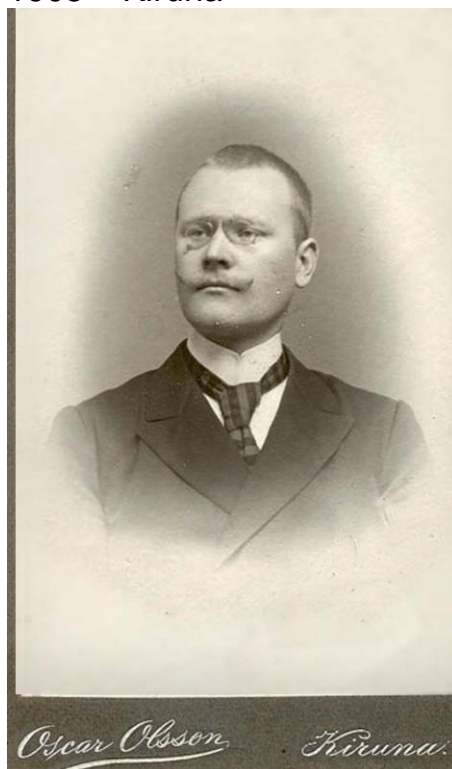

Gottfrid Kärrlander (1878-1945) f i Dal, Västernorrland, g 1906 och d i Stockholm (källa Lasse Pettersson)

1899



Matilda Larsson g Nilsson (1883-1975) f och d i Föllinge, Jämtland och g 1912 (källa Tore Stenström)

1908 – Östersund



Lars Erik Staaf (1906-1985) f i Ström, Jämtland, g 1937 och d i Farsta (källa Anders Nylander)

1913



Lennart Schéele (1913-1982) f i Östersund, g 1940 och d i Gävle. Karin Elida Schéele f Olofsdotter (1891-1977) f i Ramsele, g 1910 och d i Gävle (källa Wanda Anderson Dupuy)

1920 – Sveg



Trolovning mellan Ruth Hellström och Jöns Georg Westin (1893-1973) f i Hammerdal, Jämtland och d i Rätan, Bergs kn, Jämtland (källa Jörgen Westin)

1916



Tre generationer. Anna Nilsson f. Larsson (1883-1955) f och d i Föllinge, Jämtland, g 1912. Anna Larsson f. Hemmingsson (1853-1927) f och d i Föllinge, g 1876. Astrid Larsson g Persson (1913-2013) f och d i Föllinge, g 1939 (källa Göran Paulsson)

# P. A. Lundberg i Glommersträsk

Hemmansägaren och fotografen Per Anton Lundberg (1872-07-11-1928-11-12) f och d i Glommersträsk.

Han gifte sig 1901-05-18 med Sara Maria Lundström (1874-1908) f i Jörn och d i Glommersträsk och fick med henne tre barn.

När han blev änkling gifte han om sig 1922-05-23 med Hulda Viktoria Olsson (1882-1924) f i Stockholm och d i Glommersträsk.

Tredje giftermålet skedde 1924-12-05 med Marta Isaksson (1884-1953) f i Skatelöv i Småland och d i Stockholm.

Han hade ateljé i Glommersträsk 1900~1920 och även filial i Arvidsjaur.



Ca 1916 Fotografen Per Anton Lundberg

Ca 1900



Hanna Kristina Marklund (1876–1915) g Rönnqvist, f i Ägträsk, Jörn och d i Kiruna (källa Göran Marklund)



Ca 1904



Sara Lundström (1874-1908) f i Näverlund, Jörn. Bosatt i Glommerstråsk efter vigsel 1901 med Per Anton Lundberg. (källa Lars Lundberg)

Ca 1906



Nancy Karlsson (1903-1907) f och d i Östra Granberget, Arvidsjaur (källa Porträtt i Norr)

1906



Einar Lenman (1900-1981) f i Renvallen, Arvidsjaur, g 1933 och d i Arvidsjaur. Valter Lenman (1904-1969) f och d i Renvallen, g 1933. Elise Lenman (1905-1943) f i Renvallen, Arvidsjaur, g Nyström 1932 och d i Arvidsjaur. Ernst Lenman (1898-1966) f i Renvallen, Arvidsjaur, g 1926 och d i Arvidsjaur

1910



Emma Vikström (1886-1974) f i Renviken, Arvidsjaur och d i Storfors, Hortlax gifte sig 1910 med bonden Karl Johansson (1881-1953) f i Tjappsåive, Arvidsjaur och d i Stormyrheden, Arvidsjaur

1913



Bonden Hjalmar Lindfors (1887-1961) f i Ersnäs, Arvidsjaur och d Arvidsjaur gifte sig 1913 med Nanny Åman (1892-1944) f i Långträsk, Arvidsjaur och d i Västra Granudden, Arvidsjaur

1916



Läraren Hildur Nilsson (1887-1941) f Wikberg i Lappträsk (nuvarande Moräng). Sockenkassör Engelbert Nilsson (1867-1929) från Grundträskkliden. De fick två barn (källa Göran Berggren)

1914



Martin Strand (1913-1989) från Glommersträsk. Adoptivson till Knut och Vendla Strand (källa Göran Berggren)

1917



Astrid Holmström (1914-2003) f i Forsheden, Arvidsjaur, g Sundqvist 1935 och d Skellefteå. Martha Holmström (1877-1952) f Lindberg i Utterträsk, Arvidsjaur och d i Arvidsjaur. Oskar Holmström (1889-1948) f i Karlsgård, Arvidsjaur, d i Arvidsjaur

Ca 1918



Bertil Lindberg (1911-1920) f och d Bäcknäs, Arvidsjaur.  
Sigfrid Lindberg (1909-1928) f och d Bäcknäs, Arvidsjaur



# Pelle Persson i Arvidsjaur och Älvsbyn

Per Laurentius Persson (1887-09-29–1980-04-08) född i Anundsjö och d i Älvsbyn. Han gifte sig 1926-10-02 med Clara Sofia (1897-1986) f i Piteå lf och d i Älvsbyn.

Han hade först ateljé i Arvidsjaur och därefter från ca 1925 i Älvsbyn. År 1880 bodde han i Tvärån, Byske.

Eftersom han är en ganska sen porträttfotograf så finns det få "visitkort" bevarade av honom.

Ca 1921 - Arvidsjaur



Alfred Ruth (1899-1976) f i Palkovare, Arvidsjaur, g 1926 och d i Arvidsjaur (källa Porträtt i Norr)

# Petrus Molin i Älvsbyn

Fotografen och EFS-predikanten Petrus Molin (1863-01-18–1930-03-25) var f i Dal, Västernorrland och d i Hjo, Skaraborg. Han gifte sig 1897 med lärarinnan Alma Antoinetta Elin Teresia Sundbaum (1879-1965) f i Råneå, Norrbotten och d i Hjo De fick 1898 en son. Se foto nedan.

Petrus bodde först i Dal. Därefter 1887-1893 i Bjarträ, Sundsta, Västernorrland. Åren 1893-1905 fanns han i Älvsbyn för att sedan 1905-1916 bo i Åsele. Därefter blev det 1916 Söderhamn och slutligen Hjo.

Ateljéer fanns första i Bollsta fram till 1887, därefter i Bjarträ & Sundsta 1887-1893, i Älvsbyn 1893-1905 och i Åsele 1905-1916.

## Ca 1878 – Bollsta



Anna Margreta Bergvall g Sjöstedt (1868-1940) f i Ed, Ytterlänns, Västernorrland, g 1890 och d i Lövsjö, Dal, Västernorrland (källa Lasse Pettersson)

## Ca 1891 – Bjarträ och Sundsta



*Petrus Molin* BJERTRÄ & SUNNSTA

Katarina Könberg g Fröst (1877-1960) f i Dal, Västernorrland, g 1905 och d i Ålsta, Dal (källa Lasse Pettersson)

## Ca 1900 – Älvsbyn



Okänd (källa Maud Bergvall)

Ca 1905 – Åsele



Fotografen Petrus Molin (1863-1930) f i Dal och d i Hjo.  
Han gifte sig 1897 med lärarinnan Alma Antoinetta Elin  
Teresia Sundbaum (1879-1965) f i Råneå och d i Hjo  
(källa Anders Nylander)



# Ruben Johansson/R. Johansson i Gammelstad

Anders Ruben Johansson Tormod (1874-12-24–1959-09-06) f i Ängesbyn, Nederluleå fs och d i Gammelstad.

Han gifte sig 1897-12-19 med Ida Johanna Lifbom (1870-1902) f och d i Nederluleå fs. Även hon var fotograf och drev ateljé Ida Libom i Luleå. De får två barn. Ruben titulerar sig vid vigseln som fotograf och de bor på Kyrkoherdebostället.

När han blev änklings gifter han om sig 1906-12-16 med småskolläraren Elisabet Magdalena Rutqvist (1870-1961) f och d i Nederluleå fs. Ruben var då folkskollärare.

Han var enligt uppgift fotograf i Boden 1897 och i Gammelstad 1898-1902. Som framgår här nedan så finns det dock ett foto som är taget senast 1891 så förmodligen började han ännu tidigare att fotografera i Gammelstad

## Ca 1891 – Gammelstad



Maja Kajsa Nordberg (1818-1892) f och d som ogift på Stadsön, Nederluleå fs (källa Lennart Parknäs)

## 1898 – Gammelstad



Cabinet-foto av fotografens blivande hustru till höger sittande Elisabet Rutqvist g Tormod (1870-1961) f och d i Nederluleå fs (källa Luleå kommuns bildarkiv)

1901 – R. Johansson



Georg Vilhelm Schmaltz \*1893 i Gamla Staden, Nederluleå fs, emigrerade 1912 till USA och dog där. Henning Paul Schmaltz (1899-1917) f och d i Gamla Staden. Henny Evelina Schmaltz g Westerberg (1895-1929) f i Gamla Staden och d i Luleå. Blenda Katarina Schmaltz (1897-1905) f och d i Gamla Staden. Axel Einar Schmaltz (1900-1953) f i Gamla Staden, g 1933 och d i Sandviken (källa Thomas Dahl)

# Signe Byqvist/Atelier Byqvist i Malmberget

Signe Otilia Byqvist g Rosdahl (1880-12-12–1918-10-30) var f i Kumla och d i Malmberget. Hon var syster till Ester Byqvist som hade ateljé i Karlsborg. Signe dog under sjukhusvistelse i Piteå.

Signe gifte sig 1903-10-22 i Karlsborg med Gustaf Adolf Rosdahl (1868-1914) f i Kristinehamn och d i Östersund. De skiljdes 1906.

Hon startade ateljé i Malmberget 1906 och drev den till åtminstone 1911. Under hennes sjukdomstid och en tid efter hennes död drevs den vidare av okänd under hennes namn.

Åren 1920-1921 fanns det en Atelier Byqvist i Malmberget. Förmodligen drevs den av Signes bror Erik Allan Otto Byqvist (1895-09-24–1982-01-21) f i Karlsborg och d i Töreboda. Han fanns i Gällivare 1920 och några år före det,

## 1907 – Signe Byqvist



Anna Stenmark g Nordqvist (1905-1961) f i Gällivare och d som frånskild i Folhammars, Östergarn fs. Gustaf Stenmark (1906-1970) f i Gällivare, g 1931 och d i Skellefteå, Sankt Örjan fs (källa Porträtt i Norr)

1911



Helmer Nilsson (1879-1955) f i Piteå, g 1907 och d i Älvsbyn. Vera Nilsson (1908-1925) f och d i Södra Byn, Älvsby fs. Anna Karlsson Rapp g Nilsson (1883-1936) f i Petbergsliden, Älvsby fs, g 1907 och d i Älvsbyn (källa Porträtt i Norr)



1913



Bror Elfrid Vestin (1912-1971) f i Malmberget, g 1939 och d i Älvsbyn (källa Porträtt i Norr)

1918



Ture Nyberg (1917-2003) f i Malmberget och d som från-skild i Teckomatorp (källa Porträtt i Norr)

Ca 1920 – Atelier Byqvist



Okända (källa Porträtt i Norr)

# Signe Svensson i Gammelstad

Signe Margreta Kristina Svensson g Lundqvist (1902-09-17–1991-02-25) f i Tidnokenttä, Gällivare och d i Malmö.

Hon gifte sig 1930-02-23 med Einar Ferdinand Lundqvist (1904-1975) f i Lund och d i Malmö. De träffades när han gjorde militärtjänst i Norrland.

Hon bodde 1916-1930 i Luleå. Först i Skurholmen och sedan i Gammelstad. Signe hade ateljé i Gammelstad ungefär 1923-1930 innan hon nygift flyttade till Malmö.

1923



Linus Englund (1888-1977) f och d i Alvik, Nederluleå fs gifte sig 1923 med Ester Eriksson (1898-1981) f och d i Alvik (källa Fia Vikström)

# Sigrig Levin/Lewin i Arvidsjaur

Sigrig Agnes Elvira Levin g Hamnqvist (1870-11-24-1949-11-12) var f i Boda, Dalarna och d i Skållerud, Dalsland. Hon gifte sig 1901-06-10 med Wenzel Hamnqvist (1872-1943) f i Åmål, Dalsland och d i Skållerud.

År 1890 var hon fotografelev och boende i Boda. År 1900 fanns hon officiellt kvar där men titulerade sig då för fotograf.

Men då lurade hon nog folkräkningarna för 1898-1901 fanns hon nog i Arvidsjaur där hon var släkt med samhällets apotekare August Lewin.

Foton märkta Lewin är yngre än de med Levin. Hon flyttade sedan till Falun där hon gifte sig.



Sigrig med dottern Brita på en veranda i Skållerud 1916 (foto Herman Ahlin)

Ca 1898

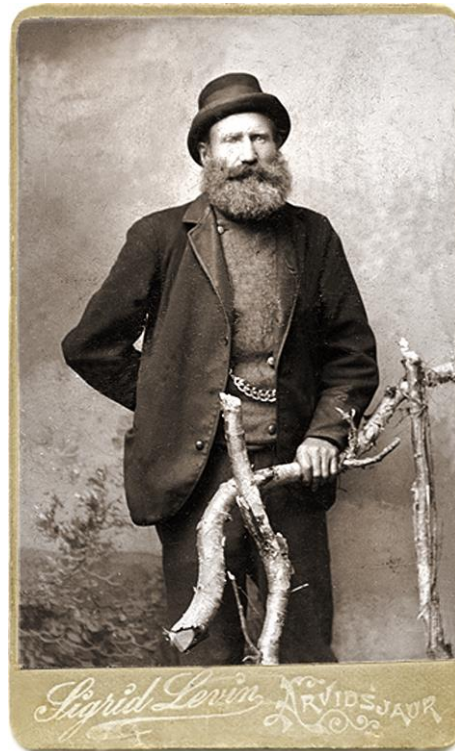

Luffaren Jakob Nilsson (1848-1923), Jakob-Nischa, var född i Slind, Medle (källa Ingvar Karlsson)

1899



Eva Cajsa Stenlund (1842-1904) f Persdotter i Kägeträsk och d i Arvidsjaur. Gunnar Åström \*1899 i Arvidsjaur och d i Kanada. Wärner Åström f Stenlund \*1897 i Arvidsjaur och d i Kanada (källa Porträtt i Norr)



Ca 1900



Okänd man (källa May Nilsson)

# Sofia Luttu i Pajala

Greta Sofia Pellijeff f Luttu (1879-08-17–1948-09-26) f i Kuivakangas, Övertorneå och d i Brännkyrka, Stockholm. Hon gifte sig 1904-10-23 med handlaren och prästen Hjalmar Pellijeff (1877-1924) f i Karl Gustavs fs (Karungi, Haparanda) och d i Vittangi. De fick sex barn.

Hon hade ateljé Sofia Luttu i Pajala i början av 1900-talet men det har inte gått att hitta uppgifter om hennes bosättning där. I Pajala försörjde hon sig också som vykortsfotograf med eget förlag.

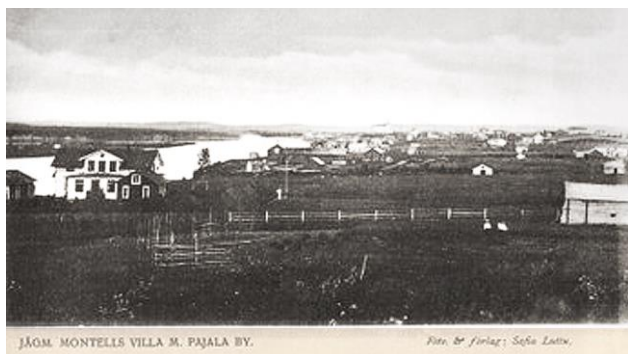

Ca 1903. Vy över Pajala med jägmästare Montells villa i förgrunden

När Sofia gifte sig så flyttade hon 1904 till maken i Karungi och blev fotograf Fia Pellijeff i Karungi (se denna). År 1908 flyttade hon till Kiruna och övertog Ateliere Fos (se denna),

Ca 1903



Karl Lappea (1878-1958) f i Finland och d i Kengisfors, Pajala gifte sig 1904 med Augusta Maria Forsmark g Lappea (1880-1960) f i Pajala och d i Kengisfors (källa Håkan Bergström)

# Stina Svanström/S. Svanström i Karungi och Haparanda

Emma Kristina Svanström (1877-12-20–1916-02-10) var f i Lappijärvi, Karl Gustav fs norr om Haparanda där Karungi är en av orterna. Hon dog som ogift i Keräsjoki, Karl Gustav fs.

Efter uppväxttiden bodde hon i Haparanda 1897-1900 och därefter i Karl Gustaf 1900-1902. Åren 1902-1904 var hon i Uppsala innan hon flyttade hem till Karl Gustav 1904-1909. Slutligen blev det Haparanda 1909-1911 och därefter Keräsjoki till sin död.

Hon hade ateljé i Haparanda och Karungi och filialer i Övertorneå, Överkalix och Båtskärsnäs.

## 1905 – S. Svanström i Karungi



Einar Antonius Eriksson (1900-1918) f i Svartösten, Nederluleå och d i Båtskärsnäs. Jenny Adéle Eriksson (1905-1987) f i Båtskärsnäs och d i Luleå. Emmy Ingeborg Eriksson g Lindfors (1901-1966) f i Svartösten, g 1920 och d i Helsingborg (källa Porträtt i Norr)

1908



Folkskollärarinnan Gusti Svenonius (1875-1946) f i Luleå och d som ogift i Säby, Tranås (källa Gunhild Svenonius)

Ca 1912



Ida Sofia Nulu g Lundström (1890-1956) f i Övertorneå, g 1921 och d i Malmberget (källa Susanne Wirström)



Ca 1913 – Haparanda



Elin Maria Karlsson g Skär (1885-1932) f i Björkfors, Nederkalix, g 1917 och d i Malmberget (källa Porträtt i Norr)

Ca 1915 – Stina Svanström i Haparanda



Tre okända kvinnor (källa Thomas Dahl)

# Sundborg & Lindberg i Gammelstad

Ateljén drevs av en duo. Agnes Sundborg (1875-12-07–1961-04-06) f i Luleå och d som ogift i Skellefteå. Ida Lindberg g Grönvall (1879-10-22–1938-01-18) f i Piteå, flyttade till Luleå ca 1900 och d i Stockholm.

De fanns först ca 1910-1912 i Gammelstad, Luleå. År 1911-1912 fanns de både i Gammelstad och Skellefteå. År 1912 öppnade de officiellt på Sjögatan i Skellefteå. Sedan fanns de på Storgatan i Skellefteå.



1912-10-17 Annons i NV om starten av ateljén



Ca 1913. Ida Lindberg och hunden Hej



1916-11-28 Annons i NV om att man flyttat in på Storgatan i Frankes ateljé. Carl Franke var då kvar men han dog 1919.

Agnes Sundborg övertog ateljén i Skellefteå 1921 när Lindberg flyttade till Kalmar och gifte sig. Rörelsen flyttade i oktober 1929 till Nygatan 50.



Ca 1920, Herman Zimdahl, Agnes Sundborg, Hej, Siri Sundborg, Märta Ekström.



Ca 1930, Interiör från Sundborg & Lindbergs fotoateljé. F.v. Anna Kågström, Märta Ekström (1907–1993, som tog över ateljén), Gun Karlsson och Margot Östlund (1902–1988, senare gift med fotograf Kjellin)

Märta Ekström (1907-1993), systerdotter till Agnes Sundborg, övertog 1961 rörelsen i samband med mosterns död. Hon drev den vidare under namnet Ekströms foto.

Sundborg & Lindbergs fotosamling finns på Skellefteå museum.



Ca 1904 – Gammelstad



Hulda Karlsson g Pettersson (1899-1990) f i Rutvik, Nederluleå fs, g 1926 och d Boden (källa Porträtt i Norr)

1906



Artur Sundström f Nilsson (1906-1976) f i Alviksträsk, Nederluleå fs och d i Nederluleå fs (källa Axel o Märta Nilsson)

1905



August Åström (1876-1963) f och d i Ersnäs, Nederluleå fs gifte sig 1905 med Alma Lundström (1877-1956) f och d i Ersnäs (källa Porträtt i Norr)

1907



Lilly Ahlqvist g Andersson (1906-1987) f i Västmark, Nederluleå fs, g 1934 och d i Alvik, Nederluleå fs (källa Hulda Wikström)





Ruth Vikström gift Berglund (1907-1977) f i Selet, Nederluleå fs, g 1937 och d i Lombäcken, Överluleå fs och Ragnar Vikström (1905-1912) f i Ale, Nederluleå fs och d i Selet (källa Hulda Wikström)

## 1911 – Gammelstad



Erik Johansson (1908-1981) f och d i Gammelstad, Nederluleå fs och g 1942 (källa Porträtt i Norr)

## 1909



Eugenia Lindfors g Lindstedt (1880-1970) f i Sunderbyn, Nederluleå fs och d i Bredbyn, Anundsjö fs gifte sig 1909 med Kristoffer Lindstedt (1876-1947) f i Risbäck, Anundsjö fs och d i Bredbyn (källa Signe Hedman)

## 1911 – Skellefteå



Axel Brännström (1867-1964) och Anna Fredrika Sparrman (1891-1961) bosatt i Kankberg, Jörn. Vigsel 1911-12-10 (källa Wilma Enmark)

1912 – Gammelstad



Elma Stenman (1882-1918) f i Ersnäs, Nederluleå fs och d i Alvik, Nederluleå fs gifte sig 1912 med Karl Isaksson (1877-1928) f och d i Alvik (källa Porträtt i Norr)

1914



Erik \*1876, Hulda \*1872 och Sofia Eriksson \*1905 i Bjurvattnet (källa Anton Rosendahl)

1913 – Skellefteå



Olga Lindström (1892–1985) g Lundström, f i Bjurvattnet, Skellefteå och d i Boliden (källa Anton Rosendahl)

1915



Nanny Nordmark (1885–1922) och bagaren Henrik Fällman (1892–1972) i Skellefteå (källa Örjan Lindberg)





Bernhard Andreas Enqvist (1890–1964) från Ersmark gifte sig 1915-06-06 med Gerda Anette Gustafsson (1891–1966) från Kåge. De fick minst sex barn (källa Anton Rosendahl)



1916 Maita (källa Thomas Dahl)

1916



Otto (källa Thomas Dahl)



Gustaf Videlund \*1897. Han var järnhandlare i Skellefteå (källa Örjan Lindberg)



1917

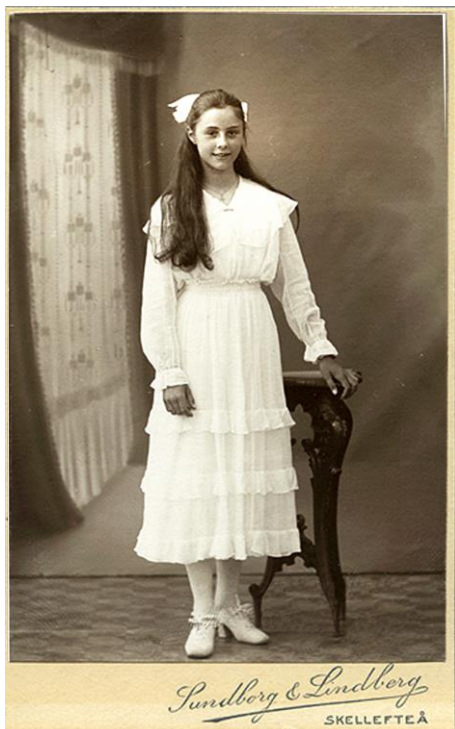

Martha Ekeblom (källa Ragnhild Insulander)



Algot och Nina Forsgren, Nedre Bäck. De flyttade 1923 till Bureå (källa Anton Rosendahl)



Alma Renberg \*1882-09-18 i Hägnäs, Skellefteå och Hjalmar Pettersson \*1889-10-16 i Mångbyn, Lövånger. Makarna vigdes i Skellefteå 1917-10-14. 1926 emigrerade makarna med sina tre barn till USA (källa Judy Eaton)

1918



Vilma och Jonas "John" Andersson från Bureå (källa Anton Rosendahl)



Ester och Anders Renberg från Istermyrliden, Bureå (källa Anton Rosendahl)

1919



Maria Rosendahl \*1892 (källa Anton Rosendahl)



Sigfrid \*1888 och Nanny Rosendahl \*1887 (källa Anton Rosendahl)



Antonius Wiklund (källa Anton Rosendahl)





Hulda Lundström (1890–1973) och Lars Varg (1891–1965) i Karsträsk. Giftna 1919-03-08 (källa Lilly Lundström)

1921



Olga Lindström \*1892-09-21 i Skellefteå och Gunnar Lundström \*1897-02-20 i Skellefteå vigdes 1921-11-06 (källa Anton Rosendahl)

1920



Manfred Boman \*1894-08-10 från Loberg och Ester Lundström \*1893-12-18 från Dalliden. Vigda 1920-05-23 (källa Lilly Lundström)



Signe Svensson (1918-2001) f i Strömfors, g Hedlund och d i Boliden (källa Ingrid Holmberg)





Anna Lof och Albin Olofsson \*1877-07-12 från Svarttjärn, Löfvånger (källa Anton Rosendahl)

1925



Fritz Andersson (1896-1977) och småskollärarinnan Svea Andersson Enqvist (1900-1939) gifte sig 1925 och bosatte sig i Sjön, Hjoggböle. De fick tre döttrar (källa Anton Rosendahl)

1923



Hugo Nyström \*1898-04-28 i Bjurvattnet, Skellefteå och Edla Lundström \*1899-10-17 i Dalvik, Skellefteå. De gifte sig 1923-12-23 (källa Roger Lundström)

1926



Ida f. Sundbom (1893-1997) och Oskar Jakobsson (1895-1944) i Slyberg, Kågedalen (källa Anton Rosendahl)

1930



Signe Forslund (1897-1975) och Manfred Falk (1894-1980) i Kåge (källa Sven-Olof Fahlgren)

1932



Brudparet Bror och Elise Lundqvist från Östanbäck (källa Skellefteå museum)

# Tora Grahn & Co i Malmberget

Augusta Viktoria Grahn f Sandberg (1881-10-10–1956-05-28) var f i Ramsbergs fs, Örebro län och d i Stockholm. Hon gifte sig 1912-01-27 med Karl Erik Grahn (1879-1976) f i Täby och d i Bandhagen.

Hon var fotografbiträde hos Gottfrid Zielfeldt i Stockholm från 1901. Han sålde 1909 till Augusta Viktoria som då kallade sig Tora härlett från andra-namnet VikTORiA. Hon drev Zielfeldts Eftr, Tora Sandberg ungefär 1909-1910.

Efter giftermålet 1912 flyttade hon till Malmberget och startade ateljé där. Den drev hon till 1919 då hon flyttade till Arboga där hon hade ateljé från ca 1920.

## Ca 1910 – Zielfeldts Eftr Tora Sandberg i Stockholm



Okänd (källa Alf Bengtsson)

## 1913 – Tora Grahn & Co i Malmberget



Valfrid Marklund (1882-1957) f i Skellefteå och d i Malmberget gifte sig 1913 med Elin Marklund f Brännström (1886-1961) f i Jörn och d i Malmberget (källa Louise Westberg)

## 1915



Hildur Pettersson g Bakteman (1914-2005) f i Vuotner, Arvidsjaur fs, g 1936 och d i Arvidsjaur. Anna Erika Pettersson f Vesterberg (1874-1963) f i Arvidsjaur, g 1897 och d i Lauker, Arvidsjaur fs (källa Porträtt i Norr)



1918



Stationskarl Ernst Gustaf Lindström (1894-1954) f i Vännäs, g 1922 och d i Stockholm (källa Maud Bergvall)

1920 – Tora Grahn i Arboga



Tore Jacobsson (1915-1995) f i Hasta, Götlunda, g 1941 och d i Götlunda. Karin Jacobsson g Johansson (1918-2008) f i Götlunda, g 1946 och d i Arboga (källa Anders Eriksson)

# W. B. Ahnqvist/Ahnquist/V. B. Ahnqvist

Valfrid Bernhard Ahnqvist (1865-12-19–1950-08-22) f i Åsele i Jörn fs Västerbotten och d i Harads, Boden. Han gifte sig 1899-01-01 i Harads med barnmorskan Margareta Karolina Forsman (1868-1950) f i Skellefteå lf och d i Harads. De fick minst två barn.

Först hade Valfrid ateljé i Åselet vid Byskeälven och därefter i Myrheden medan han bodde hos föräldrarna i Åselet. Därefter flyttade han till Harads omkring 1897 och öppnade ateljé där.

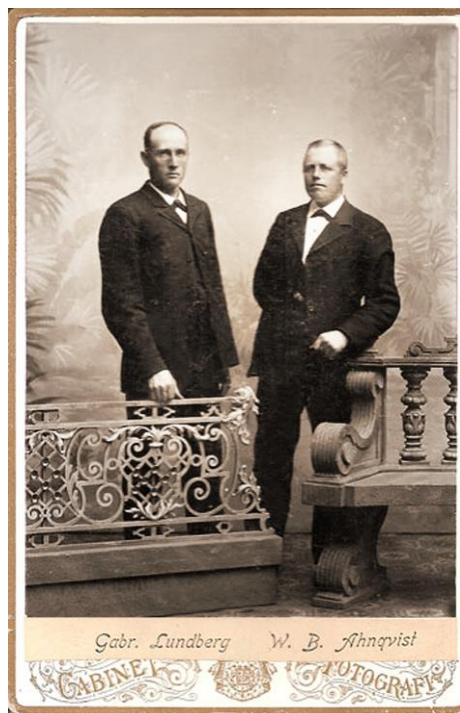

Ca 1915 Ahnqvist till höger.

Cabinet Fotografi är ingen ateljé utan en beteckning på fotots storlek omkring 12x16,5 (11x14) cm som var större än visitkortens 6x9 cm. Mindre kända fotografer (ofta kringresande) hade inte råd att trycka upp kartongblad med det egna namnet.

Ca 1888 – Åselet, Jörn



Erik Matsson (1839-1908) f i Sjulnäs, Piteå, g 1863 och d Storlångträsk, Piteå. Viktor Matsson Holmberg (1878-1958) f i Rognäs, Piteå och d Klubbgården, Piteå

Ca 1892 – Myrheden



Jonas August Jonsson Torgren (1840–1919) från Thorviksele, Sorsele gifte sig 1860 med Anna Stina f. Sandqvist (1837–1926). De var de första personerna som tog sig namnet Thorgren (källa Eleonora Thorgren)

Ca 1897 – Harads



Oskar Vilhelm Gellerstedt (1890–1951) f och d i Jokkmokk (källa Maud Bergvall)

Ca 1922



Sonja Dahlgren g Jernberg (1918-2009) f i Överkalix, g 1942 och d i Uppsala (källa Ingrid Jernberg)

Ca 1907



Signe Lovisa Värja (1901–1966) g Forsberg, f i Edefors och d i Harads (källa Elisabeth Åkerlund)



# Wallsténs i Råneå och Luleå

Jenny Alexandra Wallstén (1877-02-17–1961-05-01) d i Råneå och d i Stockholm. Hon gifte sig 1919-05-11 med Johan Gustaf Ölund (1865-1938) f i Piteå lf och d i Håkansö, Norrfjärden fs.

Jenny öppnade sin ateljé i Råneå ca 1909 och flyttade den till Luleå ca 1913. Hon slutade förmodligen fotografera när hon gifte sig 1919.

## 1910 – Wallsténs Ateljé i Råneå



Edit Adela Engman g Ek (1905-1994) f i Råneå fs, g 1927 och d i Boden. Nils Oskar Engman (1860-1938) f och d i Långsel, Råneå fs gifte sig 1884 med Lisa Maria Johansdotter g Engman (1866-1937) f och d i Långsel, Linnea Otilia Engman g Hernesten (1902-1975) f i Långsel, g 1935 och d i Boden. Astrid Elvina Engman g Karlsson (1908-1989) f i Långsel och d i Boden (källa Porträtt i Norr)

1913



Alida Johansson g Johansson (1893-1919) g och d i Långsel, Råneå fs gifte sig 1913 med Elfrid Johansson senare Tyrbo(1888-1964) f i Lappsel, Råneå fs och d i Niemisel, Råneå fs (källa Porträtt i Norr)

## 1914 – Wallsténs Ateljé i Luleå



Gunnar Jakobsson (1890-1948) f och d i Vitån, Råneå fs gifte sig 1914 med Maria Johansson g Jakobsson (1883-1979) f i Jämtön, Råneå fs och d i Råneå (källa Porträtt i Norr)

## 1918



Elsa Johansson g Lindvall (1913-2002) f i Gäddvik, Nederluleå fs, g 1939 och d i Ersnäs, Nederluleå fs. Elna Johansson g Sundvall (1917-2014) f i Skurholmen, Nederluleå fs, g 1942 och d i Ersnäs. Martin Johansson (1915-1936) f i Gäddvik, Nederluleå fs och d i Ersnäs (källa Porträtt i Norr)

## Ca 1916 – Wallstén



Ester Sunder g Ljungberg (1912-2003) f och d i Luleå, g 1937 (källa Porträtt i Norr)

# Walter & Sjöblom i Piteå

Urmakaren och fotografen Axel Albin Sjöblom (1852-05-08–1929-10-29) var f i Piteå och d i Sundborn, Dalarna. Han gifte sig 1874-11-13 med Johanna Matilda Winblad von Walter (1853-1907) f och d i Piteå. De fick minst sex barn.

Klara Matilda Walter f Lundström (1860-11-24–1929-09-11) var f i Skellefteå och d som ogift i Stockholm. Hon verkar ha tagit efternamnet Walter efter en kvinna Gustafva Vinblad von Walter som hon var inneboende hos.

Ateljé Walter och Sjöblom verkar ha varit igång ca 1896-1900. Clara och Walter drev samtidigt ateljéer under eget namn i Piteå. Se dessa.

1896



Walter & Sjöblom PITEÅ

Cabinet-foto av Antonia Lundberg g Forsman (1871-1939) f och d i Piteå gifte sig 1896 med Helmer Forssman (1870-1915)) f och d i Piteå (källa Porträtt i Norr)

1899



Mårten Lundström (1898-1983) f i Högsböle, Piteå lf, g 1925 och d i Hortlax (källa Kent Hortlund)

1900



Olof Lundberg (1854-1937) f och d i Håkansö, Piteå lf, g 1881. Ernst Risberg (1889-1956) f i Gamla Staden, Piteå lf, g 1916 och d i Håkansö. Anna Lundberg f Brännberg (1861-1952) f i Porsnäs, Piteå lf, g 1881 och d i Håkansö. Amalia Lundberg g Olofsson (1899-1993) f i Håkansö, g 1929 och d i Norrfjärden (källa Porträtt i Norr)



# Werner Åström/Verner Åström

Lars Verner Åström (1887-07-16–1985-10-11) f i Gällivare och d i Stockholm. Han bodde i Gällivare 1887-1917 och förblev ogift

Han hade ateljé i Gällivare omkring 1913-1917.

Ca 1913

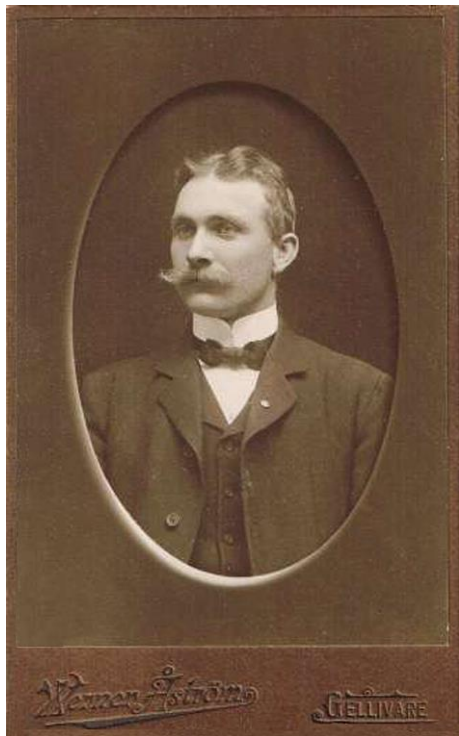

Stationskarlen Hugo Lundqvist (1880-1956) f i Vibbonäs, Nederluleå, g 1907 och 1910 och d i Luleå (källa Maud Bergvall)

Ca 1917



Boxare? Dragkampare? Eller ... (källa Anders Nylander)

# Östling & Andersson i Boden

Ateljén drevs i Boden 1901-1911 av Bernhard Östling och Anders Andersson.

Bernhard Östling (1876-03-23–1968-03-25) var f i Skön och d i Krylbo. Han gifte sig 1906-05-09 med Anna Serafia Larsson (1885-1976) och de fick minst två barn.

Bernhard var fotografibiträde 1897 då han bodde i Torshälla, Södermanland. Därefter drev han i Johannelund utanför Sundsvall ateljé K. B. E. Östling och år 1900 Östling & Lundqvist. År 1901-1904 fanns han i Boden och drev rubricerad ateljé.

Därefter flyttade han tillbaka till Skön. Han hade där åtminstone 1906-1911 ateljén E. Larsson Eftr. i Skönvik. Kanske var det han som fortsatte att driva den rörelsen fram till 1920 med filialer i Vista.



Bernhard Östlings fotoateljé och familjebostad i Skönvik (källa Sundsvalls museum)

Anders Andersson (1872-07-24–1939-04-25) var f i Rättvik och d som ogift i TBC i Boden. Han träffade Bernhard Östling när han 1898-1902 bodde i Skön.

Bernhard och Anders flyttade båda 1902 till Boden och startade ateljén tillsammans. Fr.o.m. 1904 så var det bara Anders som fanns i studion. Han fortsatte som fotograf fram till sin död.

1901



Elvira Sofia Amanda Törnqvist f Petersén (1860-1914) f i Sollefteå och d i Kumla, Örebro län gift 1895 med Gustav Adolf Törnqvist (1866-1942) f i Knarkebo, Godegård, Östergötland och d i Hallsberg, Örebro län. Dottern Elin Elvira Törnqvist (1900-1989) f i Bromma och d i Hallsberg (källa Guje Lindström)

Ca 1903



Anna Berlin (1900-1988) f i Svartbjörnsbyn, Överluleå fs och d i Boden. Ebba Berlin f och d i Svartbjörnsbyn (källa Porträtt i Norr)

1911



Henning Petrus Josef Jansson (1887-1970) f i Fisksäter, Hallingeberg, Småland, g 1915 och d i Vimmerby (källa Barbro Stålheim)

1909



Furir August Amandus Sandström (1887-1941) f i Gideå, Västernorrland, g 1932 och d i Stockholm (källa Anders Nylander)

Ca 1912



Karl Rundqvist (1890-1918) f i Byske och d i Spanskan i Åfors, Byske (källa Anders Nylander)



1915



Bertil Rutqvist (1914-1973) f i Överluleå fs, g 1952 och d i Stockholm (källa Olof Johansson)

Ca 1917



Arne Wikman f 1913 i Boden. Margareta Wikman f Vesterlund (1883-1961) f i Kyrkovallen, Nederluleå fs och d i Gammelstad, Nederluleå fs. Tore Wikman (1915-1979) f o d i Boden, g 1943 (källa Porträtt i Norr)

1916



Viola Nilsson g Öhman (1915-2007) f i Västmark, Nederluleå fs, g 1939 och d i Boden (källa Porträtt i Norr)